דבר

דבר יום שני כ"ב בשבט תשנ"ה 23.1.95 גליון 21462 | 16 עמודים, המחיר 2.90 ש"ח (כולל מע"מ) באילת 2.40 ש"ח

בעמל ובתבונה יצומצם הפער של אויבי ההשלמה בין העמים.
דבר היום
(עמ' 9)

"ממזר קטן" – קומדיה אנושית קטנה ונוגעת ללב.
קולנוע
(עמ' 12)

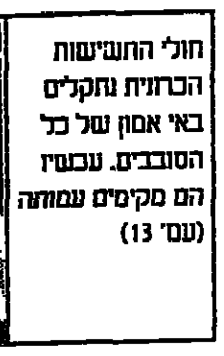

חולי התסמונת הכרונית נתקלים באי אמון של כל הסובבים. עכשיו הם מקימים עמותה
(עמ' 13)

הטבח בצומת	4–2
חדשות חוץ	6
כלכלה	8–7
עכשיו	13–11
כל דבר	16

19 הרוגים ועשרות פצועים בטבח ליד צומת בית ליד

חפציהם האישיים של ההרוגים והפצועים בלב אזור ההתפוצצות בצומת בית-ליד. משמאל: ההלם (צילומים: אלי דסה ומשה שי/ באדיבות "מעריב")

סגר בשטחים; נדחה שחרור עצירים; תקציב נוסף לשב"כ

בישיבה לילית של הקבינט הבטחוני הוחלט גם לעמוד על קיום כל הסעיפים הבטחוניים בהסכם עם הפלסטינים ולדרוש הסגרת רוצחי ישראלים; תקציב המשטרה יוגדל ושוטרים יסייעו באבטחת תחנות ההסעה לחיילים; הוחלט להאריך תקופת המעצר המינהלי מחצי שנה לשנה

מאת און לוי ומוטי בסוק

הקבינט הבטחוני החליט, בדיון שקיים אמש על שורה של צעדים בעקבות הפיגוע בצומת בית ליד, בו נהרגו 19 חיילים ואזרחים ונפצעו יותר מ־60, בין היתר, הוחלט על הטלת סגר על יהודה, שומרון ורצועת עזה ודחיית המשך הדיונים על שחרור עצירים פלסטינים עד להודעה חדשה.

הממשלה החליטה על מתן תוספת תקציבית לשירות הביטחון הכללי ולמשטרת ישראל על חשבון תקציבים אחרים. הממשלה קיבלה את כל המלצות מערכת הביטחון.

לפני ישיבת הממשלה קיים ראש הממשלה התייעצות בטחונית, בלשכתו, בהשתתפות שר המשטרה משה שחל, הרמטכ"ל אמנון שחק, המפכ"ל אסף חפץ, ראש השב"כ, יועץ ראש הממשלה לטרור יגאל פרסלר, גורמי ביטחון בכירים וראשי המינהל האזרחי. לאחר סיום הישיבה הצטרפו המשתתפים בישיבה הבטחונית לישיבת הממשלה.

הממשלה החליטה לאמץ המלצת הרמטכ"ל רב־אלוף אמנון ליפקין שחק להטיל באופן מיידי סגר על שטחי יהודה, שומרון ורצועת עזה. על פי הודעת דובר צה"ל החל מאמש אסורה יציאתם של תושבי השטחים לתחומי הקו הירוק. ההחלטה אינה קובעת למשך כמה זמן יוטל הסגר, אולם לדברי גורמי צבא בכירים הוא יימשך מספר ימים ונועד בעיקר להבטיח את בטחונם של ערבים עד שוך סערת הרגשות.

ראש השב"כ והרמטכ"ל ביקשו מהממשלה להחליט להאריך את תקופת המעצר המינהלי לשנה. על פי התקנות הקיימות היום, תוקף צו מעצר מינהלי הוא עד שישה חודשים בלבד. אולם גורמי השב"כ סבורים כי אין בכך די, והממשלה הורתה לשר המשפטים וליועץ המשפטי לממשלה לתקן את התקנות כדרישת ראש השב"כ.

ראש הממשלה ושר הביטחון המליץ בפני הממשלה לאשר תגבור תקציבים לחיזוק זרועות הביטחון. התוספת התקציבית תינתן לשירות הביטחון הכללי שבמשרד ראש הממשלה ולמשטרת ישראל. גובה התוספת ייקבע בנפרד בין השרים הרלוונטיים לבין שר האוצר.

ראש הממשלה הנחה את שר המשטרה, מפכ"ל המשטרה והרמטכ"ל על קיום סיורים משותפים של חיילים ושוטרים בתחנות ההסעה של החיילים, כדי לשפר ולייעל את האבטחה. לשוטרים יש סמכויות שאין בידי החיילים. כך לדוגמא, יכול שוטר להורות לאורחים להזדהות בפניו או לעצור אורחים חשודים.

הממשלה קיבלה החלטה נוספת, לפיה ייפסקו בשלב זה הדיונים בדבר שחרור עצירים פלסטינים ממתקני הכליאה בישראל ובשטחים. על פי החלטת הממשלה, האווירה בימים אלה אינה מתאימה לביצוע השחרורים, ואין כל כוונה לחזק את ארגוני החמאס והג'יהאד האיסלאמי. לא נקבע מועד לחידוש הדיונים בנושא.

הממשלה החליטה גם לדרוש מהרשות הפלסטינית, בצורה תקיפה שאינה משתמעת לשתי פנים, את קיום כל ההסכמים הבטחוניים עם ישראל, כולל הסגרת מחבלים רוצחים. כן החליטה הממשלה להמשיך, למרות הפיגוע אתמול, בתהליך השלום עם הפלסטינים.

ישיבת הממשלה היתה ארוכה מהצפוי, למעלה מארבע שעות. בתחילה דיווחו גורמי הביטחון לשרים על המידע האחרון והמעודכן ביחס לפיגוע בצומת בית ליד.

בהמשך ניתנה רשות הדיבור לשרים. רוב הדוברים גילו עמדות ניציות, כולל שרים הידועים כיונים.

שר התיירות, עוזי ברעם, טען כי הממשלה אינה יכולה לחזור ולטעון כל הזמן כי לא ניתן לחסום מחבלים מתאבדים וכי תהליך השלום יימשך למרות הכל. העם לא ייתן לממשלה קרדיט. הממשלה צריכה להחליט על פעולות חד משמעיות וברורות. ברעם הדגיש כי דווקא שר יונה כמוהו,

(המשך בעמוד 2)

ההרוגים

מאת און לוי

סגן דוד בן זינו בן 20 מאשדוד.
סגן עדי רותן בת 20 ממושב ביצרון.
סגן יובל טוביה בן 22 מירושלים.
רס"ר ענן כדור בן 24 מדליית אל כרמל.
סמ"ר דמיאן רוסובסקי בן 20 מהמושבה קדימה.
סמל מאיה קפשטיין בת 19 מירושלים.
סמל דניאל ציקואשוילי בן 19 מירושלים.
סמל ירון בלום בן 20 מירושלים.
רב"ט עילי דגן בן 18 מכוכב יאיר.
רב"ט איתן פריץ בן 18 מנהריה.
סמל ראשון יחיאל שרביט בן 21 מחיפה.
סמל אבי סלטר בן 19 מראשון לציון.
סמל רפאל מזרחי בן 19 מרמת גן.
רב"ט רוד חסון בן 18 מאשקלון.
רב"ט אמיר הירשנזון בן 18 מירושלים.
רב"ט גלעד גלאון בן 18 מהרצליה.
סמל ערן גואטה בן 20 מאשקלון.
רב"ט טולי מזרחי בן 18 מרמת גן.
שבתאי מחפוד בן 34 ממושב תנובות שבשרון.

הג'יהאד האיסלאמי נטל אחריות: נקמנו את רצח האני אל עבד בעזה

על פי הודעת הארגון בוצע הפיגוע על ידי שני מחבלים תושבי הרצועה

מאת דן אבידן ומיכל סלע

ארגון "הג'יהאד האיסלאמי בפלסטין" נטל אתמול את האחריות לפיגוע ההתאבדות בבית ליד. בכרוז שפרסם הארגון בעזה ובגדה המערבית והופץ למערכות העיתונים הפלסטיניים נאמר כי את הפיגוע ביצעו שני מחבלים מתאבדים שהשתייכו לזרוע הצבאית של הארגון, "הכוחות האיסלאמיים המוג'אהדים", וכראשי תיבות בערבית "קסם". המחבלים הם: אנואר מחמד סוכר משכונת סג'עיה בעזה, בן 25, וצלאח עבד אל־חמיד שאכר מרפיח, בן 27.

על־פי ההודעה הפיגוע נעשה כדי לנקום את הריגתו של פעיל התנועה האני עבד על ידי ישראל ב־2 בנובמבר בעזה, וכן כדי לנקום את הריגתם של שלושה שוטרים פלסטינים על ידי חיילי צה"ל במחסום ארז ב־2 בינואר השנה. בהודעה מאיים "הג'יהאד האיסלאמי" להמשיך בפיגועי ההתאבדות, והוא מזהיר את הרשות הפלסטינית שלא תרדוף את אנשיו, "מכיוון שאין בכוונת הארגון להביא את נשקו תחת לחץ כלשהו".

ההודעה מתארת את הפיגוע כסדרה בת שתי פעולות. נאמר כי הפיגוע הראשון היה בשעה תשע ועשרים, כי נפגעה המסעדה ותחנת האוטובוס, וכי עשרות אנשים נהרגו ונפצעו.

מנוסח ההודעה אפשר להסיק כי היא נכתבה אחרי הפיגוע. היא הופצה בגדה המערבית, ולדברי משקיפים בעזה ככל הנראה תוכננה על ידי אנשים מהגדה או לפחות בשיתוף פעולה עם אנשים מהגדה.

שיתוף פעולה מעין זה היה בעבר הקרוב. חטיפת החייל נחשון וקסמן נעשתה בשיתוף פעולה בין אנשים מעזה ומירושלים. הפיגוע ברחוב סלומון במרכז ירושלים יום לפני חטיפת החייל וקסמן בוצע על ידי שני עזתים (אחד אחרון מסתתרים), ככל הנראה בסיוע של ירושלמים. הפיגוע בסמוך לבנייני האומה ביום ראשון לפני שבועות אחדים, גם כן נגד חיילים בהסעה, בוצע על ידי תושב חאן יונס. גורמי הבטחון לא פרסמו עד כה תוצאות חקירה, אך אין להוציא מכלל אפשרות שגם במקרה הזה היה סיוע ירושלמי, או תכנון ירושלמי.

שני המחבלים שביצעו את הפיגוע מוכרים כפעילים של הג'יהאד האיסלאמי. עטייה הוא נגר במקצועו, היה נשוי וטרם נולדו לו ילדים. בשל פעילותו במסגרת הג'יהאד האיסלאמי היה עצור בידי ישראל פעם אחת למשך 11 חודשים. במסגרת מבצעי המעצרים של הרשות הפלסטינית היה עצור פעם אחת ושוחרר, עם יתר העצורים ששוחררו בעקבות לחץ של הציבור.

בשכונת שג'עיה בעזה וברפיח היתה מתיחות אתמול בערב. ההודעה על השתתפות השניים בפיגוע הגיעה למשפחות באמצעות הכרוז. שום גורם רשמי או נציג של הג'יהאד האיסלאמי לא מסר על כך דבר. משפחות המחבלים הסתגרו בבתיהם ומיעטו לדבר עם עיתונאים. עד אתמול בערב לא היתה כל פעילות ציבורית, לא נפתחו בתי אבלים, שכן עדיין לא התקבלה כל הודעה רשמית על מותם.

גם פעילות של הג'יהאד האיסלאמי או של חמאס לא ניכרה אתמול ברצועת עזה. מתוך חשש מפני מעצרים העדיפו פעילי הארגונים להימנע מפגישות צבוריות, ראיונות לעיתונאים וכל פעילות גלויה אחרת.

בטול כרם, העיר הערבית הקרובה ביותר לבית ליד, היתה אתמול פעילות משטרתית ומודיעינית. לדברי תושבי העיר היו מחסומי דרכים רבים, אנשים שיצאו לעבוד בישראל נעצרו, וככל הידוע היתה פעילות מודיעינית שקטה.

גם המנהיג הגולה של "הג'יהאד האסלאמי", הד"ר פתחי שקאקי, נטל את האחריות לפיגוע בית־ליד ממקום מושבו בביירות. בראיונות לאמצעי התקשורת הערביים הוא אמר כי הפיגוע הוכנן מראש להתבצע בטרכפיארה של צומת בית ליד,

(המשך בעמוד 2)

הערכה: מחבל אחד ביצע את הפיגוע

מאת און לוי

מחבל אחד ביצע את הפיגוע בצומת השרון. כך סבורים גורמי ביטחון.

ההערכה היא, כי ארגון הג'יהאד האיסלאמי מהפלג של ד"ר פתחי שקאקי, מגורש היושב בדמשק, אחראי לביצוע.

מתחקיר ראשוני עולה, כי ככל הנראה מדובר בפעולת התאבדות של מחבל אחד, שהגיע למקום ברכב. המחבל היה עטוף בחגורת נפץ, ובנוסף החזיק בתיק מלא חומר נפץ.

המחבל הורד ממכונית ליד הקיוסק ההומה בצומת בית־ליד בשעה 9.20. הוא הניח את התיק צמוד לקיר הקיוסק.

התיק התפוצץ, ובעבור מספר דקות אירע פיצוץ נוסף, של המחבל עצמו.

גורמי הביטחון אמרו, כי אין בידם הוכחות לכך שמדובר בשני מחבלים.

ההסתדרות הכללית של העובדים בא"י
האגף לארגון ומועצות פועלים

הודעה על כינוס מליאות מועצות פועלים ממונות

בהתאם לסמכותי כיו"ר אגף הארגון ומועצות פועלים הנני מודיע בזה על כינוס מליאות מועצות הפועלים הממונות הבאות, לצורך בחירת מזכיר:

אום אל פחם – ביום ג', 24.1.95, בשעה 16.00
טמרה – ביום ג', 24.1.95, בשעה 17.30
מגר אל כרום – ביום ג', 24.1.95, בשעה 19.00
כפר כנא – ביום ד', 25.1.95, בשעה 18.00
סכנין – ביום ד', 25.1.95, בשעה 19.30
באקה – ביום ה', 26.1.95, בשעה 18.00
רהט – ביום ו', 27.1.95, בשעה 10.00

כל הכינוסים יערכו בבתי ההסתדרות בישובים הנ"ל במעמד נציג האגף.

בברכה,
פיני שומר
יו"ר האגף

הטבח בצומת בית ליד

רב"ט עילי דגן

סמ"ר דמיאן רוטנבסקי

סגן עדי רזון

סגן יובל טוביה

סמל מאיה קופשטיין

סמל דניאל ציקואשווילי

רב"ט הדר חסון

סמל ירון בלום

סמל אבי סלמו

רב"ט אמיר הירשנזון

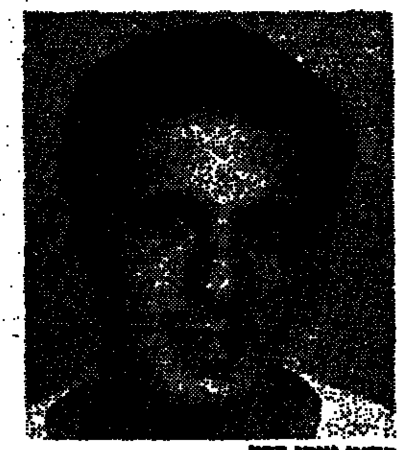
רב"ט איתן פריץ

סגן דוד בן זיוני

חיילים המומים בבכייה לאחר הפיגוע, אתמול (צילום: יהונתן שאול/ באדיבות "מעריב")

לקח הפיגוע: המשטרה תשתתף באבטחת מרכזי ההסעה של צה"ל

השוטרים שיוצבו בתחנות ההסעה יוכלו לדרוש מאורחים חשודים להזדהות ואף לעוצרם, דבר שחורג מסמכות החיילים המאבטחים את התחנות כיום

מאת און לוי

צה"ל ומשטרת ישראל יפעלו יחד לאבטחת מרכזי הסעה של צה"ל. מרכזי האבטחה, כמו זה שבצומת השרון, אובטחו עד היום על ידי חיילי צה"ל בלבד בימי ראשון, חמישי ושישי, שבהם יוצאים ובאים חיילי צה"ל לבסיסיהם. גורמי צבא בכירים אמרו אתמול כי ההחלטה התקבלה בהתאם להנחיית ראש הממשלה ושר הביטחון יצחק רבין ועל פי בקשת הרמטכ"ל רב-אלוף אמנון ליפקין שחק.

ההחלטה על אבטחת תחנות ההסעה המרכזיות של צה"ל התקבלה לפני מספר שנים. בהתאם להחלטה זו, מבצעים חיילים מיחידות שונות בסבבים תורנויות אבטחה בתחנות ההסעה. במסגרת תורנויות אלו מגיעים החיילים לתחנות ההסעה בשעת בוקר מוקדמת, עורכים באזור בשיתוף עם חבלני המשטרה סריקות לגילוי מטעני חבלה, ולאחר מכן מאבטחים את אזור ההסעה. החיילים המאבטחים לבושים באפודי מגן ומצוידים בכלי נשקם.

על פי החלטת ראש הממשלה, יצטרפו אל חיילי צה"ל המאבטחים את תחנות ההסעה שוטרים ממשטרת ישראל. צירופם של השוטרים לצוותי האבטחה יאפשר יתר פיקוח על חשודים שיתקרבו למרכזי הסעה אלו. השוטרים רשאים על פי חוק לבקש מחשודים להזדהות ואף לעצור אותם, בעוד שלחיילי צה"ל אסור לדרוש מאורחים להזדהות ולהציג תעודה מזהה, ולבטח לא לעצור אותם.

במרכזי ההסעה, כמו זה שבבית ליד או זה שליד אצטדיון יד אליהו בתל-אביב, עוברים בימי ראשון, חמישי ושישי מאות רבות של חיילי צה"ל, הממתינים להסעות מאורגנות של צה"ל היוצאות או מגיעות למרכזים אלה. האחריות לאבטחה היתה עד היום של פיקוד העורף, ויחידות צה"ל השונות היו מקצות חיילים לצורך האבטחה.

הכוח שאיבטח אתמול את מרכז ההסעה בצומת השרון הורכב מחיילי חטיבת הצנחנים המשרתים בצה"ל כשלושה חודשים ונמצאו בסדרת הטירונות. החיילים המאבטחים הגיעו על פי התוכנית בשעת בוקר מוקדמת למקום ושהו בו עד לאחר הפיגוע. רבים מהם נפגעו בפיצוץ השני שאירע במקום, והם נמנים עם ההרוגים.

ויצמן: צריך להפסיק את השיחות עם הפלסטינים ולנקוט קו חדש

"אסור לתת למנוולים לפגוע בשלום, אבל צריך לכנס את הקואליציה והאופוזיציה ולדון על ההמשך; אסור להמשיך באותה מתכונת"

מאת עזרא חן, אורי שדרון ועתי"ם

נשיא המדינה עזר ויצמן אמר אתמול כי יש להפסיק השיחות המדיניות עם הפלסטינים וקרא לממשלה לנקוט קו חדש לנוכח פיגוע הדמים. "הגענו לקו חדש, בו צריך לחשוב מה לעשות ואיך להמשיך. אני ממליץ בפני ראש הממשלה יצחק רבין לכנס את כל השרים, את הקואליציה ואת האופוזיציה, ולדון על ההמשך. אסור להמשיך באותה מתכונת", אמר ויצמן בעת שביקר ביחד עם רעייתו בקריית גת.

הנשיא לא הסביר למה הוא מתכוון. "יש עדיין גורמים מנוולים שמנסים לפגוע בשלום", אמר הנשיא. "אסור לתת להם לעשות את זה. הממשלה צריכה לנקוט קו חדש, בצעדים חדשים נוכח הפיגוע האחרון. מהבחינה הצבאית הטרור היא בעיה מאוד קשה, אך צריך לקחת החלטה מיד ולהפסיק את כל השיחות המדיניות עם הפלסטינים", אמר הנשיא.

לגבי ירושלים רבתי אמר הנשיא: "ירושלים היא ביתנו הנצחית של עם ישראל. אם הוויכוח הוא על מעלה אדומים או על פסגת זאב, אז אני אומר כן למעלה אדומים וכן לפסגת זאב", אמר. הנשיא הביע צער על ההרוגים ומסר תנחומים למשפחות ההרוגים.

הנשיא ושר הבריאות ביקרו אתמול אחר הצהריים בבית החולים "מאיר" בכפר-סבא. בשער הכניסה לבניין המרכזי קיבלו את פניהם כמה מספר אנשים בצעקות. אחת מהם צעקה לעברם "הפקרתם את המדינה". ליד חדרי הניתוח שוחח ויצמן עם הוריו של חייל פצוע, טירון בצנחנים, שסיפרו לנשיא כי אינם יודעים מה מצבו של בנם. הנשיא פנה למנהל בית החולים, שעמד לידו, וביקש למסור את המידע להורים.

המנהל, ד"ר אשר פורת, קרא לרופא המנתח, וזה סיפר להורים כי בנם יצא מחדר הניתוח, מורדם בסמים לשיכוך כאבים, ומונשם בצורה מלאכותית.

לשאלת ההורים והנשיא, במה נפגע החייל, סיפר הרופא כי הוא נפצע בפניו ובבטנו, וסובל משברים ביד וברגל.

וייצמן חלף ליד בני משפחות הפצועים שישבו בחדר ההמתנה. איש צעיר צעק לעברו "ויצמן, מתי רבין יבוא להחזיר לך את המנדט?" וייצמן עצר ושאל את האיש לסיבת בואו לבית החולים, וזה סיפר כי בא לבקר בן משפחה. "לגבי שאלתך, איני יכול להשיב עליה", אמר וייצמן, "רבין הוא אדם מבוגר שיודע מה הוא צריך לעשות".

ביקורם של הנשיא ושר הבריאות נמשך כרבע שעה. בקומת הקרקע, לפני היציאה מהבניין, הציע מנהל בית החולים לנשיא "לעשות סיבוב נוסף" ולצאת בדרך עוקפת. "לא, נצא בדרך הרגילה, אני חלק מהעם", הגיב וייצמן.

וייצמן ביקר גם בבית החולים "הילל יפה" בחדרה, ואמר שם כי "זהו אחד האירועים החבלניים החמורים ביותר. הוא חמור מבחינת העוצמה שלו, התעוזה המנוולת שבו, והוא חמור בגלל שאירע תוך כדי תהליך".

"החיים צריכים להימשך, אבל השאלה היא מה לא צריך להימשך. צריך לשים איזשהו עצור, ולכנס את כל מי שיכול לתרום – אופוזיציה, קואליציה, ימין, שמאל ואמצע, ואנשי צבא אלה ואחרים. צריך לשים את הראשים יחד, ולדון ולחשוב איך הולכים הלאה. כי דבר אחד ברור: זה לא יכול להימשך הרבה זמן בצורה זו. המצב הזה מכביד מאוד על העם. צריך להמשיך באורחות החיים הרגילות, וכמובן גם בתהליך השלום.

"השלום חייב להישאר שאיפה של כולנו. בקשר לתהליכים ולדרכים אליו – על כך צריך לדון. אני מקווה שאצל ראש הממשלה ידונו בכך, ואולי זו תהיה תחילת דרך למחשבה אם אין לבצע תפנית בחלק מהדברים בהם אנו פועלים בזמן האחרון.

"לקרוא לאחדות זה קל מאוד. אם אפשר היה – ודאי שממשלת אחדות לאומית היה דבר טוב מאוד, אבל זוהי החלטה פוליטית. אני חושב שצריך לפחות אחדות, שיקול דעת, ניתוח והערכת מצב, ואלה בהחלט אפשריים".

יו"ר אש"ף התקשר לרבין והביע צער

ערפאת: אם יתברר שהמבצעים יצאו מהאוטונומיה – אפעל נגד שולחיהם

מאת מיכל סלע ומומי בסוק

ראש הרשות הפלסטינית, יאסר ערפאת, התקשר לרבין בטלפון כדי להביע צער וכעס על הפיגוע.

ערפאת הבטיח, כי אם יתברר שמבצעי הפיגוע יצאו משטחי האוטונומיה, הוא יפעל נגד האחראים בכל האמצעים העומדים לרשותו.

לדבריו, הפיגוע כוון נגד חפים מכל פשע. הוא אמר, כי ישראל והרשות צריכות להמשיך בתהליך השלום, כדי למנוע מעשים נפשעים כאלו בעתיד. הוא ביקש לשלוח תנחומים למשפחות השכולות ואיחולי החלמה לפצועים.

ד"ר אחמד טיבי צלצל לערפאת, והוא שסיפר לו על התקרית. טיבי הוא שאמר, כי ערפאת מצטער על ההרוגים והפצועים.

עד שעות הצהריים לא התקיימה אצל ערפאת התכנסות רשמית, וחברי מועצת הרשות הפלסטינית לא זומנו להתייעצות.

מי שכן התכנס אמש זו צמרת המשטרה הפלסטינית וזרועות הביטחון. הם דנו בצעדים נגד הארגונים האיסלאמיים הקיצוניים. נודע, כי יש שיתוף פעולה עם ישראל באמצעות ועדת הקישור, וכי יש כוונה לעצור אנשים ולנקוט צעדים נוספים.

"אין מלים. מה אפשר לומר נגד הפושעים האלה, המנסים להכשיל אותנו ואותכם", אמר שר המשפטים הפלסטיני, פריח אבו מדיין. "זה באמת עובר כל גבול. אנחנו צריכים לעשות משהו. אך בוודאי לא להפסיק את תהליך השלום, לא לשחק לידיהם".

אדישות ברחוב הפלסטיני

תגובות הציבור הפלסטיני היו שקטות, ואדישות יחסית לפיגועים אחרים.

"אין הרבה צער, האמינו לי", אמר פלסטיני שביקש שלא יוזכר שמו. הוא תושב אחד הישובים הקרובים למקום הפיגוע. "כשנהרגים ישראלים, לא מצטערים מאוד, אבל לא מדברים על כך בפומבי", אמר.

"התגובות הרשמיות מגנות את המעשה, אבל בתוך הבית רבים מצדיקים אותו", אמר ל"דבר" שעה קלה לאחר הפיגוע גסאן אל-חטיב, חבר מפלגת העם, המקדיש זמן רב לפיתוח קשרי שלום בין ישראלים לפלסטינים. "המעשה הוא מטורף, אך כל עוד יש לרבים תחושה שנעשה להם עוול, יש להם יכולת להצדיק אותו".

הפגנות שמחה של פעילי הג'יהאד האיסלאמי

(ע). – כ-300 פעילים של הג'יהאד האיסלאמי הפגינו אתמול בעזה את שמחתם, לאחר הפיגוע הרצחני.

על פי עדי ראיה, הפעילים צעדו במחנה הפליטים סג'אעיה בעזה, בקריאות "מוות לישראל, מוות לארצות הברית".

לאחר מכן, התכנסו מול ביתו של אנואר מוחמד עסייה סוכאר, אחד משני המחבלים, שעל פי טענת הארגון, נהרגו בעת ביצוע הפיגוע.

רקע / דן אבידן

ארגון קטן המתמחה בפיגועי התאבדות

ארגון הג'יהאד האסלאמי בראשות פתחי שקאקי הוא ארגון טרור פלסטיני קטן, המתמחה בביצוע פיגועים כאבים. יותר מכל קבוצה פלסטינית אחרת, מתמחה ארגון זה בפעולות התאבדות.

עוד לפני החמאס החלו אנשי הג'יהאד האסלאמי לנמק בכתביהם מדוע זו חובה דתית קדושה לבצע פיגועי התאבדות נגד ישראלים. ואכן בשנה האחרונה ביצעו אנשי הארגון כמה פיגועים בעלי אופי של התאבדות, כאשר תקפו אוטובוס ליד צומת אשדוד וירו על חיילים ליד צומת בנידרום. כל הפיגועים האלה גרמו להרג חיילי צה"ל. הפיגוע האחרון שביצע הג'יהאד האסלאמי היה פיגוע ההתאבדות בצומת נצרים, שם נהרגו שלושה קציני צה"ל.

הג'יהאד האסלאמי קם בשנות השמונים בעזה על ידי הרופא ד"ר פתחי שקאקי ואיש הדת עבד אל-עזיז עודה. שניהם קלטו את ערכי האסלאם הרדיקלי בתקופת לימודיהם במצרים, שם התחברו לקיצונים חברי קבוצת "אל-ג'יהאד" המצרית, שאנשיה רצחו ב-1981 את הנשיא סאדאת. עוד קודם לכן הושפעו שקאקי ועודה מהמהפיכה חומייני באיראן, והרשו על הדגל להילחם בישראל בדרך הטרור. ארגונם, שהוקם בעזה עם שובם של השניים לרצועה, קרוב בהשקפותיו יותר מכל ארגון פלסטיני אחר לתורתו הפונדמנטליסטית של האמאם חומייני.

כבר במחצית שנות השמונים ביצע הג'יהאד האסלאמי פיגועי מוות נגד ישראלים. אנשיו רצחו מספר ישראלים בעזה, ובכללם את קצין המשטרה הצבאית רון טל ואת איש השב"כ ויקטור ארג'זאן. לאחר פרוץ האינתיפאדה גורשו פתחי שקאקי ועבד אל-עזיז עודה מעזה ללבנון. שם הם יצרו קשר עם גורמים אירניים והתחברו לאנשי החזבאללה.

בלבנון הקים "הג'יהאד האסלאמי" שלוחה נוספת שעסקה בפיגועים נגד צה"ל וצד"ל באזור הביטחון. ב-1992 כמעט הצליחו אנשי הג'יהאד האסלאמי להרוג את אלוף פיקוד הצפון לשעבר, יצחק מרדכי, במארב שטמנו לשיירה שלו באזור הביטחון בדרום לבנון.

במשך הזמן התכתשו שקאקי ועודה, ודרכיהם נפרדו. שקאקי עבר להתגורר בדמשק, משם הוא מסית לביצוע פיגועים נגד ישראל, ואילו עודה נע ונד ברחבי העולם הערבי. מדמשק הנחה שקאקי את אנשיו לבצע את פיגועי ההתאבדות כהוראה כללית. אנשי הארגון בעזה ובגדה המערבית מוציאים הנחיה זו לפועל בכל פעם שהדבר מסתייע בידם. יש פיגועים שמתבצעים גם ביוזמה מקומית "טהורה", כמו דקירות ישראלים, השלכת רימונים לעבר כלי רכב של צה"ל וכדומה.

לג'יהאד האסלאמי כמה פלגים קיקיוניים נוספים, שאחד מהם ממוקם בירדן, שם הוא נתון לפיקוח הדוק של כוחות הביטחון הירדניים.

אנשי חברה קדישא עלו במנופי מכבי אש והורידו חלקי גופות מענפי העצים

(ע). – דקות ספורות לאחר היוודע גודל האסון בפיגוע בצומת בית ליד, עבר נוהל "קשר חירום" בין עשרות אנשי החברה קדישא מירושלים, בני ברק וחיפה, שהגיעו ברכבם הפרטי, או בהסעות מרוכזות למקום הפיגוע, והחלו באיסוף חלקי הגופות שהיו מוטלות ברדיוס גדול למדי ממקום האסון.

אחד מאנשי החברה קדישא סיפר כי אנשיו כבר "מתורגלים" באירועים שכאלה, אך לדעתו הזיהוי במקרה הזה יהיה קשה יותר מאשר בפיגוע בדיזנגוף לפני מספר חודשים. "מדובר בשטח פתוח, ולמרות שהקיוסק בלם חלקית את ההדף, גופות רבות עפו ברדיוס גדול ממקום האירוע, ומלאכת הזיהוי תארך זמן רב", אמר.

חלק מאנשי החברה קדישא נאלצו לטפס באמצעות מנופים של מכבי האש על עצים הנמצאים בסמוך למקום הפיגוע, כדי לאסוף חלקי גופות שהגיעו, בשל עוצמת הפיצוץ, לענפיהם. בתשובה לשאלה אמר איש החברה קדישא, כי טרם ברור אם יצליחו לזהות את כל הגופות, שביניהן, אמר, גם חלקי גופות של ילדים.

במקום נמצאו גם אנשי הרבנות הצבאית ביחד עם אנשי החברה קדישא האזרחית, הם נחלקים לשתי קבוצות. קבוצה אחת מטפלת בזיהוי ראשוני בשטח, קבוצה שניה אוספת את חלקי הגופות וכל הפריטים שמסביבן, שאולי יעזרו יותר מאוחר בזיהוי הודאי.

כל חלקי הגופות והפריטים נאספו לתוך שקיות מיוחדות, והועברו למכון המשפטי באבו כביר, שם אנשי החברה קדישא, בשיתוף אנשי המכון לזיהוי משפטי, יעבדו עד לזיהוי הודאי של הקורבנות.

מזג האוויר

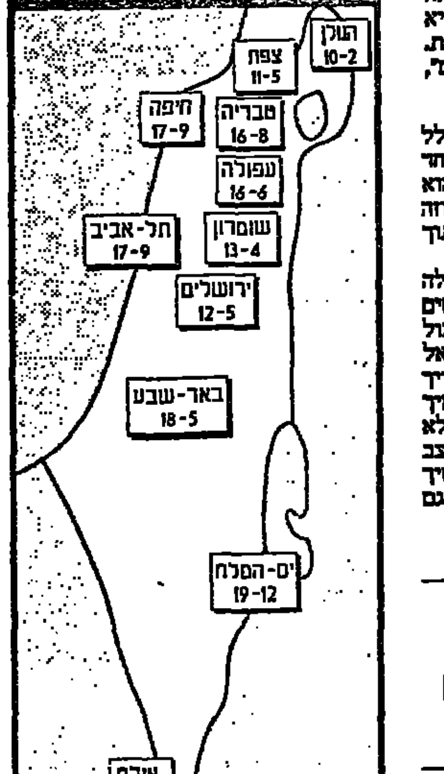

מעונן חלקית.

ט' אוס

עלה - Q; לב - J; יהלום - K; תלתן - 9

דבר

DAVAR

ההסתדרות הכללית של העובדים בארץ ישראל
עיתון עובדי ישראל

מייסד ועורך ראשון: ברל כצנלסון
עורך ראשי: ד"ר יורם פרי
עורך אחראי: דניאל בלוך

המו"ל: "דבר בע"מ"	סניפים:
ודפס ב"דפוס דבר בע"מ"	בית "דבר" רחוב שוקין 45 ת"א
המערכת והמנהלה תל-אביב	טלפון: 5286141, מיקוד: 65233
רחוב שוקין 45 ת.ד. 199, מיקוד 65233	ירושלים: רחוב הלל 16
טלפון: 03-5286141 (6 קווים)	טלפון: 02-256873
פקסימיליה: 03-294783	חיפה: רחוב הנביאים 27
מחלקת המודעות, טלפונים ישירים	טלפון: 04-620111
5286156, 5281860, 5298032	רחובות: רחוב הרצל 168
פקסימיליה מודעות: 03-298032	טלפון: 08-451381, 08-453798
טלפון לפניות הציבור 07.30-22.00, 03-5286141	הפצה "נר" 03-377056

סגר בשטחים

(המשך מעמוד 1)

מהבחינה הפוליטית, חייב להיות גם מהבחינה הבטחונית. הוא הציע להטיל סגר ממושך על השטחים.

גם שר החינוך, אמנון רובינשטיין, הציע סגר ממושך. לדעתו יש גם לפעול להפרדה מוחלטת של ישראל מהרשות הפלסטינית. הפלסטינים צריכים לדאוג לכלכלתם בעזה וביריחו, בלי כל תלות בכלכלת ישראל. בהפרדה מוחלטת תמך גם השר בנימין בן אליעזר. לדעתו ישראל אינה יכולה להסכים כי עזה ויריחו יהיו עיר מקלט לרוצחים. המלחמה במחבלים מתאבדים מחייבת חשיבה אחרת.

שר הבריאות, אפרים סנה, הציע כי המעצר המינהלי יוארך מחצי שנה לשנה וחצי וכי משפחות המחבלים המתאבדים יגורשו מהשטחים. לדעתו, זהו מהלך מרתיע. בהצעה זו תמכו גם השרים ישראל קיסר ושמעון שטרית. שר המשטרה, משה שחל, הציע כי תקציב המשטרה, הכחולה ומג"ב, יוגדל. שר התמ"ס, מיכה חריש, הציע לדחות את הפריסה מחדש של צה"ל בשטחים למועד לא ידוע.

ראש הממשלה ציין כי הסגר יוטל, בשלב זה, עד סוף השבוע, וכי בתחילת השבוע הבא תיבדק השאלה אם יש מקום להמשיך בסגר. הנושא ייבדק עם גורמי הביטחון, לאור ההתפתחויות בשטח. רבין ציין כי ערפאת ממשיך לפסוח על שני הסעיפים. כך למשל הוא צילצל אליו אתמול והביע צער על הפיגוע, אולם נמנע מלגנות את מבצעיו. רבין שאל אותו, "מדוע אינך מגנה את הרוצחים", וערפאת השיב כי את זה יעשה יועצו אחמד טיבי. "עניתי לו, אתה מוכרח לגנות אותם".

ראש הממשלה הציע להאריך את תקופת המעצר המינהלי לשנה, אולם הצעתו לא התקבלה. הוא גם הציע לבטל את הקיצוץ בתקציבי משרדי המשטרה והבטחון.

בישיבה אתמול סוכם גם כי שר החוץ, שמעון פרס, יעמיד את יאסר ערפאת, כבר השבוע, על התמונה שבה ישראל רואה את ההימנעות הפלסטינאית המשכת ממימוש סעיפים בהסכם הבטחוני עם ישראל. תבקש תשובה חד משמעית מערפאת בעיקר בשאלה, מדוע הפלסטינים אינם מסגירים לישראל, או מעמידים לדין, רוצחי ישראלים.

הג'יהאד

(המשך מעמוד 1)

בהיותה אחת התחנות שבה מתרכזים חיילי צה"ל רבים לקראת שובם לבסיסיהם אחרי חופשת השבת.

שקאקי טען כי מטרת הפיגוע היתה צבאית. לדבריו הפיגוע נועד למחות על המשך תהליך ההתנחלות בגדה המערבית ובירושלים המזרחית ועל המו"מ המתנהל בין ישראל לרשות הפלסטינית "מאחורי גבו של העם הפלסטיני". [illegible] הפיגוע, להבהיר את מטרות הפיגועים הכללית של ארגונו. שקאקי [illegible], יחד עם זאת, כי "הג'יהאד האסלאמי" אינו חותר להכניע את הרשות הפלסטינית אלא הוא מתנגד לתהליך המדיני הנוכחי, וסבור שדרך הכוח היא האמצעי להביא לנסיגת ישראל מ"פלסטין".

משנשאל שקאקי מהי תגובתו על-כך שערפאת גינה את פיגוע בית-ליד, הוא אמר כי על ראש הרשות הפלסטינית לעשות דברים מועילים לעם הפלסטיני במקום "לבקש טובות" מרבין ולגנות את "פעולות הגבורה" של אנשי "הג'יהאד האסלאמי". שקאקי הוסיף ואמר שאם ממשלת ישראל תחליט על הפרדה מוחלטת בין השטחים לישראל בגבולות הקו הירוק, זה לא ימנע מאנשיו לבצע פיגועים נגד ישראלים בגדה המערבית, בעזה "ובלב שטח האויב" קרי, בישראל עצמה.

"רבין אמר שהוא לא יתן לאנשי הג'יהאד האסלאמי רשיונות לעבוד במתחומים הישראליים, אני אומר לו שהג'יהאד האסלאמי מסוגל להבקיע את כל המתחומים המרוחקים (של ישראל) המוצבים בין החלקים של פלסטין הכבושה", אמר פתחי שקאקי. הוא טען שהפיגוע בבית ליד לא תוכנן מראש להתבצע אתמול דווקא. שקאקי חזר על התנגדות ארגונו לתהליך המדיני שאותו מוביל ערפאת, מכיוון שתהליך זה לא מביא למימוש אף אחת מזכויות הפלסטינים.

מדמשק הפנו אתמול דוברים של החמאס קריאות לפלסטינים לאלץ את ישראל לשים קץ להתנחלויות. בשלב מוקדם אתמול נטל על עצמו גם החמאס את האחריות לביצוע הפיגוע בבית ליד. אוהדי הג'יהאד האסלאמי פרצו בהפגנות שמחה בעזה עם היוודע דבר הפיגוע.

ערפאת גינה את הפיגוע בבית-ליד. בשיחת טלפון עם ראש הממשלה רבין אמר ראש הרשות הפלסטינית, כי המדובר בפעולה נפשעת המאיימת על תהליך השלום. בהצהרה לסוכנות הידיעות הפלסטינית בעזה, אמר ערפאת כי ישנם כאלה במחנה הפלסטיני המבקשים לפגוע בתהליך השלום, על ידי פעולות נפשעות, בכל פעם שמסתמנת התקדמות בשאלת העברת סמכויות נוספות לידי הפלסטינים ושחרור אסירים פלסטינים מבתי כלא בישראל. נביל שעת' גינה אף הוא את הפיגוע, וטען שהוא כוון לפגוע בתהליך השלום.

חלקי גוף התעופפו באוויר; פצועים זעקו לעזרה

בשעה 9:20 בבוקר החריד פיצוץ עז את צומת בית־ליד; אזרחים וחיילים נקבצו לעזור לפצועים, ואז אירע פיצוץ שני – שפגע קשות במחלצים; המקום הפך לשדה קטל: קטועי אברים זעקו, אחרים נתקפו בהלם

מאת אלי ברנר

19 הרוגים, 62 פצועים, מהם אחד אנוש. זה מניין הנפגעים מהפיגוע שהיה אתמול בבוקר בצומת בית־ליד. 12 פצועים שולחו לבתיהם עוד אמש.

שני מטענים במשקל 5־10 ק"ג כל אחד גרמו לאסון הכבד. להערכת המשטרה, הפעילו את המטענים שני מחבלים. המפכ"ל וראש הממשלה ציינו בבואם למקום, כי הכניסה מהשטחים, והמצאים במרחק כמה קילומטרים, אפשרית לרכב ולהולכי רגל.

בשעה תשע ועשרים בבוקר החריד פיצוץ עז את המקום בתחנת ההסעה לחיילים ולאזרחים, ליד קיוסק, בצומת בית־ליד היו באותה שעה עשרות חיילים שהמתינו להסעה. מי שהיו מרחק עשרות מטרים מהמקום ולא נפגעו, מיהרו לעזור ולטפל.

אך כעבור שתי דקות החריד את המקום פיצוץ נוסף. מספר הנפגעים עלה.

חלקי גוף עפו באוויר, פצועים זעקו לעזרה, אנשים נתקפו בהלם.

הפיגוע נעשה בשיטה מוכרת מלבנון, של הפעלת שני מטענים זה אחר זה, להגדלת מספר הנפגעים.

11 נהרגו במקום. אחרים נפצעו. רבים מההרוגים והפצועים היו מיחידת האבטחה שמיהרו לעזור לאחר הפיצוץ הראשון.

המבנה נותר כהרס מוחלט. חור גדול נפער בקיר המזנון לידו היה הפיצוץ. על הרצפה שלוליות דם ואברי גוף קרועים.

למקום הוזעקו כוחות הצלה וביטחון. 20 אמבולנסים מנתניה, מחדרה ומכפר־סבא, פינו את הפצועים לבתי החולים הלל יפה בחדרה, לניאדו בנתניה ומאיר בכפר־סבא.

כוחות משטרה גדולים סגרו את האזור, שוטרי משמר הגבול פתחו במרדף בתוך הפרדסים הסמוכים אחר שניים שנראו נמלטים מהמקום. לא היה ברור אם יש להם קשר לפיגוע.

למקום הגיעו המפכ"ל אסף חפץ, הרמטכ"ל אמנון שחק, שר המשטרה משה שחל. ראש הממשלה יצחק רבין נחת במסוק בשדה בור סמוך. מפקד מחוז המרכז במשטרה, ניצב שלמה אהרונישקי, הורה לסגור את נתיבי התנועה המובילים לצומת בית־ליד, ופקקים נוצרו בכבישים.

אנשי חברה קדישא של צה"ל ועמותת מתנדבים חרדים החלו לאסוף את חלקי הגוף לשקיות ניילון, והמשיכו בכך שעות ארוכות. מסביב פזורים בגדים, תיקי גב קרועים וחפצים אישיים של חיילים.

ראש הממשלה רבין הוא שמסר, במסיבת עיתונאים מאולתרת במקום, כי רוב ההרוגים הם חיילים. חלקם הגדול מיחידת האבטחה הצה"לית המאבטחת תחנות הסעה בימי ראשון ושישי.

בשעה 15.30 נפתחו נתיבי התנועה החוצים את צומת בית־ליד לתנועה. בשעת ערב הפגינו כמה עשרות במקום נגד הממשלה ונגד מצב הביטחון.

פצועים מגיעים לביה"ח הדסה עין־כרם בירושלים (צילום: יצחק הררי)

"הוצאתי את התחבושת לחבוש מישהו, ואז היה עוד פיצוץ, והפצוע התפוצץ עליי"

סיפר החייל אמיר גבאי, המאושפז בבית החולים "הילל יפה", אליו הגיעו 32 נפגעים

מאת אורי שרון

הצנחן סמ"ר יוסי זיני, 20, מרחובות, נולד, לדברי הוריו שלום ואסתר, בפעם השלישית. לפני שנה וחצי ניצלו חייו לראשונה, כאשר מטען חבלה התפוצץ ליד אוטובוס שהסיע חיילים, ונעצר ליד מחולה. יוסי וחבריו ישבו אתה שעה במזנון הסמוך. אתמול כמעט קיפח בשנית את חייו, כאשר המתין ליד המזנון שהתפוצץ בצומת בית ליד. הוא הזמין דבר מה מהמוכר, הספיק להזיז את ראשו שמאלה, ואז הרסיס פגע במוכר, והלה נהרג. יוסי נפגע ברגלו השמאלית ובחזהו, ואושפז במחלקה האורטופדית בבית החולים "הילל יפה" בחדרה. לידו שוכב חברו ליחידה, סמל רונן ברחיים מקיבוץ שדה אליהו. הוא נפגע בידו.

מיד עם היוודע דבר הפיגוע, נערך בית החולים "הילל יפה" לקליטה המונית של נפגעים. ד"ר מאיר אורן, מנהל בית החולים, מסר שהגיעו 32 נפגעים. שלושה הועברו לבית החולים רמב"ם בחיפה, וארבעה ל"הדסה" עין כרם בירושלים. שניים שוחררו במשך היום, ופצועה אחת מתה מפציעתה. הפצועים שהועברו ל"הדסה", נפגעו מכוויות, והוטסו לשם במסוק. לפנות ערב שהו בבית החולים 22 פצועים.

מרבית הפצועים נפגעו מרסיסים, מהדף ומשאיפת עשן. מקצתם – מכוויות. לפנות ערב מסר מנהל בית החולים, כי פצוע אחד נמצא במצב קשה מאוד, שני פצועים במצב בינוני עד קשה, ו־19 פצועים קל. ארבעה מהפצועים נותחו במהלך היום. הפצועים מאושפזים במחלקות כירורגית, אורטופדית וביחידה לטיפול נמרץ. היום ייבדקו הפצועים שוב, וטרם ידוע מתי ישולח חלק מהם לביתו.

בית החולים יישם לקח בעקבות הפיגוע שאירע ביום הזיכרון לחללי מערכות ישראל: הוקם מרכז מידע לציבור, דרכו נודע למשפחות אם יקירם מאושפז בבית החולים.

אחד המאושפזים, החייל אמיר גבאי מגבעת אולגה, סיפר: "קשה לי לדבר על זה. היו שני פיצוצים באותו מקום. נפצעתי מההדף. עפו עלי חלקי אנשים. הוצאתי את התחבושת האישית לחבוש מישהו ברגל, ואז היה עוד פיצוץ והאדם שחבשתי התפוצץ עליי".

השוטר סמ"ר משה אורן, 29, בלש מתחנת המשטרה בחדרה, היה בדרכו עם חברתו נטלי בלחסן, 21, לנופש באילת. הם נסעו במכונית "מזדה". אורן: "עמדנו בשיירה ברמזור לכיוון תל אביב. פתאום הרגשתי שהאוטו זז. הבנתי שזה פיצוץ. 'חתכתי' ימינה על יד הגדר של בית הסוהר ונעצרתי. ירדתי לטפל בפצועים. אחרי חמש דקות בא ה'בום' השני. לא יודע מאיפה. נזל לי דם על הפנים. עפו עלי חלקי מוח. הספקתי לטפל בשלושה־ארבעה פצועים קשה. היתה הרבה פאניקה וצעקות. אנשים רצו להגיש עזרה".

הוסיפה חברתה: "עפו אברים וחתיכות של אנשים. זו היתה זוועה. היה נורא". היא וחברה נפגעו קלות, טופלו בבית החולים ושולחו לדרכם.

מי שהבחינה, ככל הנראה, במחבל המתאבד היתה המורה־החיילת לילי שפירא, 20, משבי שומרון. היא סיפרה: "נסעתי לצומת כפר הרואה. הסתכלתי על קבוצת חיילים שעמדה על יד המזנון בצומת. ואז הגיע מישהו, שנראה כמו חייל, הוא הלך כפוף והיה לו משהו על הגב, פתאום ראיתי אש. וזכוכיות עפו מתוך התחנה. נפצעתי קל ורצתי לעבר 'השקמית' ושם חבשו אותי".

חיים רומני, 59, מנתניה, אביו של החייל רוניאל, 18, טירון ב"גולני": "הבאתי את הבן שלי במכונית להסעה בתחנה. החניתי את המכונית והמתנתי עם הבן לאוטובוס. אחרי כרבע שעה פתאום היה פיצוץ. עפתי מהמדרכה שני מטרים לכביש. השתלטתי מיד על המצב. הלכתי לכיוון המכונית. ואז החיילת שהיתה על ידנו נעלמה, והאישה שעמדה שם כבר שכבה על הכביש. חזרתי לתחנה, משכתי את שני התיקים של הבן, שלא יחשבו שהם חפץ חשוד.

"המכנסיים שלי היו מלאים חתיכות בשר ודם. הבן שלי קיבל שתי מכות ברגליים. אני נפגעתי מרסיסים ברגליים. מישהו הביא לי מים. פתאום ראיתי שוב את החיילת. לקחתי סמרטוט וניקיתי לה את הפנים מדם. אחרי חמש דקות היה עוד פיצוץ. כזה דבר לא ראיתי לא בסיני ולא ברמת הגולן". הבן מאושפז במחלקה הנוירולוגית. האב – במחלקה הכירורגית.

סמ"ר רפי אחיון מעכו: "הגעתי בשעה תשע ורבע וחיכיתי לאוטובוס. ירדתי למטה כדי לתפוס טרמפ לכיוון הבסיס. עברו חמש דקות. שמעתי פיצוץ. ראיתי אנשים רצים. הבנתי שקרה משהו, ומיהרתי לעזור לאזרחים ולחיילים. לא ראיתי כלום, רק שמעתי. ואז הרגשתי שהכתף הימנית שורפת. יותר מאוחר המפקד שלי פינה אותי ברכב הצבאי שלו. ממש נולדתי מחדש".

נשיא המדינה, עזר וייצמן, ואשתו ראומה, ביקרו אתמול את הפצועים. נלווה אליהם מנהל בית החולים, ד"ר מאיר אורן. בין המבקרים היה גם קצין רפואה ראשי, תת אלוף שוקי שמר.

שר הבריאות, ד"ר אפרים סנה, הגיע גם הוא ל"הילל יפה". הוא סייר עם צוות הרופאים ועמד מקרוב על מצב הפצועים. בתגובה לפיגוע, אמר: "זהו אחד הפיגועים הקשים שידענו במלחמה שלנו עם הטרור האסלאמי הקיצוני. זו מכה קשה. זהו פרק במלחמה נמשכת, שלא החלה היום ולא תיגמר היום. במלחמה זו אנחנו גם חוטפים מכות, לעיתים נוראות אפילו, כמו היום.

"מי שביצע את הפיגוע, בסבירות גבוהה זהו ה'ג'יהאד' האסלאמי או החמאס. עניין הביטחון הוא עלינו, ולא על אף אחד אחר. ההגנה על עצמנו אינה נמסרת לאף אחד, ולבטח לא לידי המשטרה הפלסטינית. מה עוד שלפי כל הסימנים המפגע הגיע מאיזור שנמצא בשליטתנו, ביהודה ושומרון".

בתשובה לשאלה אם יש משמעות מיוחדת למיקומו של הפיגוע הפעם, בקו עפולה־חדרה־בית ליד, אמר שר הבריאות: "אנחנו יודעים שמרכז הפעילות החבלנית נמצא באזור השומרון, ודבר זה משפיע על המקום שבו קורים הפיגועים. חלק גדול מהעומדים מאחוריהם, אלה שטרם נתפסו או חוסלו, נמצאים באזור הזה".

בתשובה לשאלה אחרת, אמר השר: "הפיגוע הזה אינו מצביע על כישלון של אף אחד. הוא מצביע על כך שאנו מתמודדים עכשיו עם אויב קשה, אכזרי ומתאבד, שלא ידענו מאז החלק הסופי של מלחמת לבנון. רק הודות לפעולתם המצויינת של שירותי הביטחון ושל צה"ל, היו ארבעה פיגועים של מתאבדים, ולא יותר. מספר גדול יותר של חוליות מפגעים חוסל על ידי צה"ל, על בסיס מידע שסיפק לו השב"כ".

בתשובה לשאלה על אפשרות לכינון ממשלת אחדות לאומית, השיב השר: "אם תהיה ממשלה כזו – האויב ישתנה? השיטות ישתנו? ישתנה רק דבר אחר – המאבק המדיני שלנו יהיה יותר חלש, וזה בדיוק מה שהטרור רוצה. לא כל יום של אסון זו סיבה להציע הצעות לא רציניות".

השר סנה ציין שהממשלה נשענת על רוב קואליציוני, וקשייה כיום נובעים, לדבריו, בעיקר מדבר אחד – שהיא החליטה להתמודד באופן גלוי, ישיר ומיידי עם כל הבעיות הקשות, ולא להשאיר אף בעיה קשה לדור שלאחריה. דעת הממשלה, שצריך לבצע את פריסתו מחדש של צה"ל באופן איטי, זהיר ובכפוף למצב הביטחוני – דעה זו רק מתחזקת.

הנשיא ורעייתו משוחחים עם פצוע בביה"ח הלל יפה בחדרה (צילום: רוני שיצר / באדיבות "מעריב")

"ידעתי שהבן שלי בצומת; התקשרתי לכל בתיה"ח, ואז צלצל הטלפון, וזה היה לירון"

בעלת הקיוסק בצומת השרון: הכנתי לחייל נס קפה ופתאום שמעתי פיצוץ, אחרי שקמתי ראיתי את כל החנות מתמוטטת

מאת אלי ברנר, עזרא חן וכתבי עתי"ם

(עת). – תושייתו וקור רוחו של גבר הצילו אתמול את אשתו ממוות בפיגוע בצומת בית־ליד.

אורי צוהר הוריד את אשתו מרים אחרי השעה תשע בבוקר בצומת בית־ליד, בדרכה לעבודתה. דקות ספורות אחרי כן, שמע פיצוץ עז ולבו הורה לו לחזור, מחשש שקרה משהו לאשתו. כשראה שהיא נפגעה מרסיס בצווארה, לא איבד את קור רוחו ומייד עצר חייל, שלף ממנו תחבושת אישית, ובאמצעותה עצר את שטף הדם שפרץ. הוא ביקש מהחייל שיתלווה אליו לרכבו, ישגיח על אשתו ויחזיק את התחבושת במקומה. כך הביאה לבית החולים לניאדו בנתניה, שם עברה ניתוח למעלה משלוש שעות ובעת היא מאושפזת במצב שהוגדר קשה, אך יציב. "זהו נס משמיים" אמרו החברים ליד חדר הפצועה.

כלה ציוני, 42, בעלת הקיוסק בצומת השרון, סיפרה כי "הכנתי לחייל נס קפה, ופתאום שמעתי פיצוץ. חשבתי שקיבלתי זרם. נפלתי, אחרי שפתחתי את העיניים ראיתי את הכל שבור והזוס סביב". היא נפגעה קל עד בינוני בראשה ואושפזה בבית החולים "מאיר" בכפר סבא.

בלה, ששהתה בקיוסק יחד עם בעלה ובנה אורן, סיפרה שכאשר קמה על רגליה, נשמע פיצוץ נוסף. "ראיתי את כל החנות מתמוטטת, הגג הדוד נפלו עלי, הכל התפרק. יצאתי החוצה. ראיתי חיילים זרוקים על הכביש. לא יכולתי לראות התעלפתי".

לאחר טיפול ראשוני שקיבלה בבית החולים בכפר סבא, הועברה בלה להמשך טיפול בבית החולים בילינסון בפתח תקווה.

רב"ס אבי רוזנפלד מעין השופט פונה במצב קל לבית החולים מאיר בכפר סבא. הוא הגיע כאשר מריו מכוסים בדם נפגעים שעמדו לידו. "הייתי בקיוסק, ופתאום, היה פיצוץ ראיתי ראש בוזת על הכביש וגופה וחלקי גופות. אחרי הפיצוץ השני, כבר כל האיזור היה מלא בגופות וחלקי גופות. המראה היה זוועתי".

אבי סיפר, כי שני חברים שהיו איתו הלכו לכיוון הפיצוץ, ומאז הוא לא ראה אותם. "מייד כששמעתי את הפיצוץ, רצנו. הכנסנו מתכנית לנשק, שמענו צעקות, הוא רץ לפה, הוא רץ לשם, אבל לא זיהינו אף אחד בורח מהמקום. כשהתחלנו לבדוק מה קורה בין כל הגופות, היה עוד פיצוץ, ואז עפנו קדימה", סיפר.

אלי חסן בן 33 ממושב פורת היה באותה עת בדרכו מהעבודה לביתו: "נסעתי ברכב. פתאום, ראיתי גוף מתגבה גבוה עף למעלה. לא הבנתי מה קורה. ראיתי חיילים שיוצאים מהקיוסק ורצים לכיוון הכביש. אנשים נפלו על הרצפה היתה היסטריה. אנשים רצו לכל הכיוונים. רציתי מאד ללכת ולעזור, אך לא יכולתי. המראה היה מזעזע ולא יכולתי להתקרב". אלי נפגע באוזניו מההדף ואושפז בבית חולים להמשך טיפול.

סמ"ר לירון, חובש קרבי מהוד השרון, סיפר כי עמד ליד הרכב של בעל הקיוסק הסמוך, וכי חייו ניצלו בנס. "אמרתי לחבר שלי בוא נשב בקיוסק. אך הוא אמר לי לא, צפוף שם, נשב ליד הרכב. ישבנו ופתאום שמעתי בום. הסתובבתי אחורה וראיתי הבזק. נשכבתי על הרצפה לא שמעתי כלום היה לי כאב באוזניים. הסתכלתי על החבר שלי וקראתי לו 'גולן, גולן'. הוא לא ענה רק אחרי דקה הוא אמר שהוא בסדר וביקשתי ממנו שימשיך לשכב. כשהתרוממתי ראיתי את כל המקום מלא בגופות והתחלתי לטפל בפצועים ופתאום נשמע פיצוץ נוסף. הועפתי מהמקום וכשחזרתי, ראיתי זוועה אמיתית. רגליים, ידיים, הרצפה היתה מלאה בחלקי גוף. טיפלתי בהרבה אנשים שנפגעו מקרעים בבטן, חתכים. כעבור זמן קצר הגיע אמבולנס צעקתי לו שיזעיק תחנת עזרה ראשונה ניידת. כשהגיעו האמבולנסים פרסנו ערכות ניתוחים מכל הסוגים והתחלנו לטפל בפצועים".

לירון סיפר כי במהלך כל הטיפול שהעניק לחיילים הפצועים, סבל מכאב ראש ומהדף באוזניים. "טיפלתי כמה שיכולתי ואחרי שהפצועים פונו עליתי לאמבולנס ופוניתי לבית החולים".

יעל, אמו של לירון שמעה ברדיו על הפיצוץ. היא סיפרה: "ידעתי שהבן שלי אמור להיות בצומת הזו. התקשרתי לכל בתי החולים באזור. הייתי לחוצה, הייתי בשוק. פתאום צלצל הטלפון השני, וזה היה לירון. לא האמנתי. אמרתי לו 'אתה בטוח שזה לירון'. אתה בטוח שלירון מדבר. הייתי המומה. רק אחרי כמה דקות נרגעתי".

נאסור הסאם, תושב הכפר קלאנסואה, נפגע קל באוזנו, וטופל בבית החולים מאיר. בעת שחצה את הצומת במכוניתו, אירע הפיצוץ הראשון. הוא יצא מהמכונית עם הנוסע שישב לידו, ויחד הלכו לסייע בחילוץ נפגעים.

"הרמנו מהרצפה חייל, ואז נשמע הפיצוץ השני, שהדף אותנו לרצפה. החייל הפצוע נפגע פעם נוספת בפניו בצורה קשה. הפיצוץ השני היה חזק יותר. זה היה נורא, הרבה עשן ואבק. חלקי גוף של בני אדם התפזרו מסביב. ראיתי ראש של בן אדם וידיים מתגלגלים על האדמה".

סירן הצנחנים משה פרייברג, 19, תושב אשקלון, היה באזור הפיצוץ במרחק כ־50 מטרים מהקיוסק. "באתי בדיוק כשהיה הפיצוץ הראשון. אנשים עפו באוויר, חתיכות ידיים ורגליים, נפל לי ראש בין הרגליים, אחר כך בא הפיצוץ השני".

אבנר שאול, 38, אזרח שנסע באוטובוס מנתניה שנקלע למקום: "הייתי במלחמות ולחמתי, אבל דבר כזה לא ראיתי בחיים שלי. בלי הדעד עד עכשיו אני בהלם, דבר נורא, ראשים ידיים רגליים. הכל הרוס".

לבית החולים "מאיר" בכפר סבא הגיעו 21 מפצועי הפיגוע בצומת השרון. בית החולים נערך מייד למצב חירום והחל בקליטת הנפגעים. לכל פצוע שהגיע, נפתח תיק, והוצמדה לידו תווית עם מספר זיהוי לזיהוי קל יותר.

אל בית החולים הגיעו במהלך היום עשרות בני משפחה מודאגים, לשאול על מצב יקיריהם.

קלינטון: לא להיכנע לאויבי השלום

מאת דרורה פרל, וושינגטון

"אני מגנה במונחים החריפים ביותר שניתן את פעולת הטרור המחרידה". זו הודעת הנשיא קלינטון, שבה שלח תנחומים למשפחות הקרבנות.

"פעם נוספת פגעו אויבי השלום בחפים מפשע, במאמץ מרושע להרוס את התקוות לדו־קיום בשלום בין ישראל והערבים", אמר.

"אני קורא לכל אלה שבחרו בדרך השלום, לגנות את המעשה, ולהכפיל ולשלש את מאמציהם להשיג שלום בר־קיימא ובטוח. מבצעי הטרור ושושביניהם נחושים בדעתם למנוע מאיתנו להשיג את המטרה. אני חוזר על הדברים שאמרתי להם בעת ביקורי במזרח־התיכון: אינכם יכולים להצליח, לא תצליחו ואסור לכם להצליח, כי אתם העבר, לא העתיד", נאמר בהודעת הנשיא.

בממשל האמריקאי שוררת דאגה לגבי עתיד תהליך השלום הישראלי־פלסטיני. אתמול התקיימו אנשי צוות השלום, בראשותו של דניס רוס, הממונה על התהליך בממשל, התייעצות מיוחדת בבית הלבן בעניין התקפת הטרור האחרונה, ודרכים אפשריות למנוע את קריסתו של תהליך השלום.

בניו־יורק שלח שגריר ישראל באו"ם, גד יעקבי, איגרת למזכ"ל האו"ם, בה קרא לתגובה חד־משמעית של הקהילה הבינלאומית על מעשה הרצח ההמוני, "כולל המדינות הערביות ואש"ף".

חוסיין הביע זעזוע

מאת מוטי בסוק

חוסיין מלך ירדן התקשר אתמול בטלפון לראש הממשלה יצחק רבין, הביע זעזוע עמוק על הפיגוע בבית ליד. הוא גם שלח תנחומים למשפחות השכולות ואיחולי החלמה לפצועים.

צרפת גינתה את הפיגוע: מקווה שלא יפגע בתהליך השלום

מאת גדעון קוץ, פריס

צרפת גינתה בתקיפות את הפיגוע המתועב, כלשון הודעת משרד החוץ הצרפתי.

צרפת מזכירה בהודעתה שהאלימות לעולם לא תהווה פתרון, וכי היא מקווה שפעולה נפשעת זו לא תאט את תהליך השלום. שר החוץ אלן ז'ופה, המכהן גם כיו"ר תורן של האיחוד האירופי, שיגר מסר אישי לשר החוץ שמעון פרס, ובו הביע את תנחומיו ואת השתתפותו בצער המדינה והמשפחות. הוא גם עמד בשדר על הצורך להמשיך בתהליך השלום.

הרב הראשי של יהודי צרפת, יוסף סיטרוק, אמר בהודעה שפירסם כי אין להפסיק את תהליך השלום, אך יתכן שהשיטה שנבחרה אינה טובה ויש להחליף אותה.

מבצע מראש טוב

שלמו את דמי החכירה מראש והרוויחו 50% ויותר!

מבצע לבעלי דירות בבתים משותפים המשלמים דמי חכירה שנתיים - שלמו מראש והרוויחו 50% ומעלה

אם אתה בעל דירה בבית משותף בן 2 קומות וארבע דירות לפחות ואתה משלם דמי חכירה שנתיים. יש למינהל מקרקעי ישראל הצעה מיוחדת בשבילך: שלם היום תשלום חד-פעמי (כלומר דמי היוון)* בהנחה של 50% ומעלה ותהיה פטור מתשלום דמי חכירה שנתיים, דמי הסכמה ודמי חידוש חכירה ל-49 שנים נוספות.

זוהי עיסקה משתלמת ביותר לזמן מוגבל - נצל אותה לפני שיהיה מאוחר

איגרת אישית ובה הסברים מפורטים ומגוון אפשרויות התשלום נשלחה לכל החוכרים המשתתפים במבצע.

לפרטים נוספים אנא התקשרו:

מחוז ירושלים - 02-254121 ,249093 ,249095 ,254922 ,259802
מחוז צפון - 06-558209 ,558210 ,558246/7 ,558212/3
מחוז מרכז - 03-5638293 ,5638294 ,5638203 ,5638383
מחוז דרום - 07-232202-5 ,238759 ,282778
מחוז חיפה - 04-355411 ,355460 ,355470 ,355472
מחוז תל-אביב - 03-5614714 (רב קווי), 03-5638059 ,5638069

(* היוון = חישוב סך התשלומים העתידיים ותשלום חד פעמי בעבורם בהווה)

"מבצע מראש טוב" בתוקף עד 31.3.95

מינהל מקרקעי ישראל

לפ"מ

תגובה

וגדול הכאב עד מאוד

מאת לוי מורב

וגדול הכאב עד מאוד על הנפשות התמימות שניטלו בחיבוקו של "שהיד" רצחני. איזו מין קדושה היא זו היונקת את הילתה מדמם של בני אדם.

וגדול הכאב עד מאוד עלינו, שאין לנו מרגוע ושלום בארצנו ומולדתנו גם אחרי שהשלמנו עם הפלסטינים. שאין לנו מנוח מן ההרג והדם גם אחרי שלחצנו את ידו של ראש אש"ף. גם אחרי שהיכרנו, באיחור נורא כליכוד, בזכותם ל"הוויה" – לתעודה, לזהות, לדרכון ולשוטר המשחק שש־בש ולוגם קפה.

וגדול הכאב גם עליהם, על אלה שכרתו עימנו ברית שלום והולכים, לאט ובהיסוס, לדבר הברור והמובן הטבעי והנבון כל־כך: שתי מדינות לשני העמים, שאחרי כל פיגוע רצחני נדרשים להרקיע, לגנות ולהתנצל.

וגדול מאוד הכאב על הפורשים, הברלנים, חזית הסירוב לשלום, לחיים ולשגשוג הכלכלי, היונקים את כוחם הרצחני מביצות היאוש, הבורות והעוני. ואין הם מבינים שגם אם יצוצו מאה "שהידים" רצחניים את השלום הזה אי־אפשר להרוג.

ותקווה זו נותנת לנו את הכוח לשאת את הכאב הגדול והנורא הזה, לחרוק שיניים ולנשוך את השפתיים, להדק את השורות ולהרים את הראש ולהמשיך הלאה ביתר מרץ בנתיב הזוהר של השלום.

כי למרות הכאב, והוא גדול עד מאוד, זו הדרך, אחרת אינה, שבה נלך עד תום, עד שיבלו "שהידים" מן הארץ וכולנו, יהודים וערבים, נשב תחת הגפן, התאנה והזית בשלום והשלמה.

חייל מתייפח, לאחר שנודע כי מפקדו נהרג (צילום: אמיר רגזאן/ באדיבות "מעריב")

רבין: אם היינו מגיעים להפרדה בין העמים – סכנות הטרור היו פחותות

אמר כי הפיגוע הוא סוג חדש של טרור, כפי שראינו בלבנון לפני שנתיים

מאת אלי ברנר ואורן לוי

ראש הממשלה יצחק רבין אמר אתמול במסיבת עיתונאים בצומת בית־ליד, כי הפיגוע הוא סוג חדש של טרור, כמו שראינו בלבנון לפני שנתיים. הוא התכוון לפיצוץ שני מטענים בזה אחר זה על ידי מתאבד או שניים. רבין אמר כי בראייה כוללת בטווח הבינוני והארוך, צריך להגיע להפרדה בין העמים, כדי שלא יהיו תושבי שטחים בשטח ישראל הריבונית. "אם היינו מגיעים לכך היו הסכנות פחותות". רבין העיד כי בינתיים לא נעשה הדבר גם בשל הצורך של תושבי השטחים בעבודה בישראל. רבין לא דיבר על אפשרות הטלת סגר על השטחים.

לדברי רבין "מה שקרה כאן היום הוא נורא. אנחנו יודעים שפיגועי ההתאבדות הסבו לנו את המיספר הגבוה ביותר של אבידות, וידוע לנו גם הקושי הנורא לטפל באלה שמוכנים לשאת על גופם חומרי נפץ, ולהתאבד לשם הרג ישראלים. זהו סוג טרור שלא היכרנו לפני שנתיים שלוש מחוץ ללבנון."

הוא אמר כי מטרתו של הפיגוע היא קודם כל לרצוח ישראלים, אבל המטרה הפוליטית של מבצעי הפיגוע היא ברורה – שיבוש וקיעקוע של כל סיכוי להתקדמות לשלום".

על הפיגוע אמר רבין, "אין בפי מלים לתאר את הזוועה הרצחנית שהתרחשה כאן הבוקר, בה נפגעו בעיקר חיילים, אך גם אזרחים, על ידי ארגון רצח מטורף, שאינו יודע לשים סייג לפעולות הטרור ומוכן לבצע פיגועי רצח בישראלים באשר הם ישראלים. נצטרך לטפל בעניין. היו פה 18 או 16 חיילים שתפקידים היה לאבטח את האוטובוסים של החיילים ששבו מחופשת שבת, לי ...ין הנמנע שחלק מהם נפגעו".

ראש הממשלה הגיע למקום זמן קצר לאחר הפיגוע. הוא סייר במקום, ושמע סקירות מפי מפכ"ל המשטרה, הרמטכ"ל וגורמי ביטחון נוספים. בתום הסקירות קבע ראש הממשלה כי יחידת האבטחה של צה"ל שפעלה באיזור התקרית מילאה את תפקידה.

בתשובה לשאלה אמר רבין במסיבת העיתונאים המאולתרת במקום, כי "נצטרך להפיק לקחים, לצרף גם שוטרים ליחידות האלה. השוטרים הם יותר בעלי סמכות. לחיילים יש מגבלות מוגבלות. נצטרך למצוא אמצעי אבטחה לתחנות האיסוף והפריקה של החיילים בימי ראשון ושישי בהמשך לטיפול בג'יהאד האיסלמי והחמאס. לא אתפלא אם המחבל הגיע מאזור יהודה ושומרון הנתון לשליטתנו".

המפכ"ל רב ניצב אסף חפץ אמר כי האזור אינו סגור הרמטית. ניתן להגיע מטול כרם ברכב וברגל, ועכשיו בחורף אפשר להתחבא מטען תחת לבגדים הכבדים. לדבריו, לא ברור עדיין מה סוג חומר הנפץ שהופעל, אך מדובר בשני מטענים בני חמישה עד עשרה ק"ג.

פרס: יש למצוא פתרון לפיגועי המתאבדים אולם הבעיה היא מבצעית ולא פוליטית

גונן שגב הציע להפסיק את השיחות עם הפלסטינים, ולאסור כניסת ערבים מהשטחים למסגדים בירושלים עד סוף חודש הרמדאן

מאת מוטי בסוק ועתי"ם

"הטרור של המתאבדים הוא כמו מחלה ממארת, שעדיין לא נמצאה לה תרופה. הבעיה שלנו היא מבצעית ולא פוליטית – הבעיה היא לאתר ולמנוע את פעולת המתאבדים", אמר אתמול שר החוץ, שמעון פרס, בתגובה על הפיגוע הרצחני בבית ליד.

פרס ציין כי "לב כולנו שותת דם. אנו כואבים ודואבים את רצח האזרחים והחיילים". בתשובה לשאלה, אמר שר החוץ, כי מעולם לא פסל את הרעיון של ממשלת אחדות לאומית, אך זו אינה הבעיה. השאלה היא מה תהיה המדיניות של הממשלה הזו, ולאן יהיו פניה מועדות.

"אי אפשר לרתום שני סוסים לכיוונים הפוכים. אם רוצים ממשלת אחדות לאומית, צריך גם הסכמה עקרונית על הדרך הכיוון. הממשלה תובילה מתנגדת לאפשרות של לבנוניזציה בתוך ישראל", אמר.

פרס ציין כי אם לליכוד יש פתרון אמיתי לבעיית הטרור, הממשלה תשמח לשמוע ולאמץ אותו. לדבריו, הסכמי אוסלו לא יצרו את הטרור. מטרתם היתה הפוכה, למנוע את הטרור בעתיד לחלוטין.

הוא אמר כי הפסקת תהליך השלום פירושה מתן פרס לחמאס ולמתאבדים הפלסטינים, והיא תעמיד בפני ישראל בעיות קשות יותר. "אני לא מוכן למצוא תירוצים," אמר, "אנו עומדים בפני בעיה קשה ואמיתית, אולם אופיה הוא מבצעי יותר מאשר פוליטי".

הוא אמר כי יש להוסיף וללחוץ על ערפאת שימנע את המשך הפעולה של החמאס והג'יהאד האיסלמי. לדבריו הראתה הרשות הפלסטינית סימנים של פעילות נרחבת קצת יותר כנגד הטרור. "אנו נוסיף לדרוש מאמץ עליון וכולל מצידם", אמר.

ביחס לפתרון הקבע, הדגיש פרס כי מעולם לא פסל את האפשרות של הפרדה בין המדינה היהודית לישות האחרת. היום לא ניתן לדלג על שלב הביניים ולעבור ישירות לשלב פתרון הקבע, מאחר ואז תעלה בעיית ירושלים בכל היקפה.

לדעת שר האנרגיה, ד"ר גונן שגב, הממשלה צריכה להפסיק את שיחות השלום עם הפלסטינים ולהטיל סגר מוחלט על האזור ממנו באו המחבלים – הרצועה או הגדה. אם יתברר כי המחבלים הגיעו מהגדה יש להגביר את אמצעי הבטחון לאורך ישובי קו התפר, ואת נוכחות הצבא והשב"כ בישובים הערבים בשומרון. עד לסיום חודש הרמדאן יש לאסור על כניסת ערבים מהשטחים למסגדים בירושלים. לדעת שגב, יש גם למנוע כניסת כלי רכב ערבים מהשטחים לישראל.

שר החינוך והתרבות, אמנון רובינשטיין, אמר "היום פגע בנו המוות. מפלצות אדם מנסות שוב לפגוע בחיינו פה, ובסיכויי תהליך השלום, אך אנו לא ניתן. אלף פיגועים ומעשי חבלה לא ירתיעו אותנו. אנו נמשיך לבנות כאן את בתינו. אין לנו בית אחר. אנו נרדוף את הרוצחים ונשיגם". הוא אמר גם כי יש לחזק את אמצעי ההפרדה בין ישראל והשטחים.

השר לאיכות הסביבה, יוסי שריד, ציין כי לאחר אסון נורא שכזה יש תמיד נטיה לטרוק את הדלת של המו"מ, אך זו תהיה שגיאה גורלית. "איש מאיתנו לא יסכים להפקיד את ההחלטה על גורלנו ועל עתידנו בידי מחבל מתאבד, הרוצה להרוג את כולנו. כולנו מחויבים להרוג אותו, ולא את השלום.

שר הקליטה, יאיר צבן, אמר כי "הרצח הזוועתי מעורר ובצדק ריגשי זעם קשים ביותר כלפי הרוצחים הנתעבים, שולחיהם ותומכיהם. את ריגשי הזעם האלה צריך לתרגם לחיזוק מתמיד של הסדרי הבטחון והמודיעין. אסור שהזעם הנורא ישיא לנו עצות אחיתופל. צריך להתמיד בדרישות מערפאת שיגביר את פעילות הרשות הפלסטינית לבלימת הטרור החמאסי והג'יהאדי. אל לנו להשהות את תהליך השלום". לדעת, הפסקת התהליך תביא להגברת הטרור האיסלמי.

שר המשפטים, דוד ליבאי, אמר כי האירוע בבית ליד טראגי ומזעזע, אולם יש להתיחס אליו בשיקול דעת ולא בדמגוגיה. אם ישראל תפסיק את תהליך השלום היא תצרף למעגל הטרור גם את אש"ף.

שרת התקשורת, שולמית אלוני, טענה כי הפסקת תהליך השלום משמעה מלחמה ושפיכות דמים. "זה מעשה של מתאבד שאינו צריך להביא מדינה שלמה להתאבדות." אמרה, "צריך, בחריקת שיניים, בצער ובכאב, להודיע על המשך תהליך השלום. יש לבכות בשקט וללכת קדימה, ולא לצעוק על הדם יש מי שמטפח היסטריה ושנאה בקרבנו. אסור לתת לו יד."

היא אמרה שלדעתה יש בארץ מי שמטפח היסטריה ושנאה במקום להתייצב יחד בשעת אבל. "צריך להתאבל אך אסור להפוך את הדבר הזה להילולה פוליטית של שינאה".

8 עצורות בהפגנות הימין בירושלים

(עי).– עשרות אנשי ימין הפגינו אתמול בצהריים במרכז ירושלים במחאה על הדרדרות המצב הבטחוני, ומדיניות הממשלה ביחס למחבלים. המפגינים התרכזו ברחוב יפו, סמוך לכניסה לשוק מחנה יהודה, ואף הצליחו לחסום את הצומת במשך מספר דקות.

למקום הוזעקו כוחות גדולים של משטרה, אשר הדפו את המפגינים אל המדרכות ופתחו את רחוב יפו לתנועה.

8 מפעילות ארגון "הנשים בירוק" נעצרו במהלך הפגנה שהתקיימה מול משרד ראש הממשלה בירושלים. עשרות מחברות הארגון הגיעו לקריית הממשלה, כשהן מצוידות בשלטים בגנות הממשלה ובכירים ומחבלות. הן קראו קריאות בגנות הממשלה והסכם השלום, והקישו בסירים.

במהלך ההפגנה, ניסו המפגינות לחסום את הכביש. כוח משטרה שהיה במקום, הדף אותן לכיוון גן הוורדים.

אמש בטלוויזיה / מירי פז

אוזלת ידם של המומחים

פופוליטיקה, ערוץ 1

האסון שאירע אתמול בצומת בית־ליד אינו טראגי יותר מאסון קו 5 ומהאסונות שקדמו לו, אבל העיתוי – ביום בו מלאו 50 שנה לשחרור אושוויץ – הציב את מסכת הסבל כהמשכיות של גורל היסטורי אכזר. מלחמת השחרור שלנו עדיין לא הסתיימה, כפי שאמר הרב לאו.

גלריית המומחים שהתארחה אמש באולפן פופוליטיקה, שהיתה אמורה לדון בפתרונות אפשריים ללוחמה בטרור של קנאי איסלם מתאבדים, לא הצליחה להעלות אף לא בדל פתרון אופרטיבי אחד. הנשיא לשעבר חיים הרצוג אמר שיש דרכים להילחם בטרור, אך הצעתו הצטמקה להקמת שירות אוטובוסים לחיילים כדי שלא יהיו מטרה נייחת. האומנם? חיילים ואזרחים במדינת ישראל היו מטרה ניידת. זאק נריה המליץ על מניעת כניסת רכב פלסטיני לשטח ישראל והפעלת לחץ על ערפאת. אין ספק שראש הממשלה וסגנו עושים זאת, אז מה? בין האורחים היו רבים שביקרו את ראש הממשלה האלה במיוחד נחשפו באוזלת ידם. לא רק שלא היה להם פתרון ללוחמה בטרור, אפילו הצעה צנועה להרגעת הרוחות בציבור, עוד כשל המוטה בממשלה, לא היתה להם. נהפוך הוא. פרופ' אהוד שפרינצק אמר אמנם שלא צריך להיכנס לפניקה, אך הוסיף שכדאי ללמוד לחיות עם 150 קורבנות טרור בשנה.

מקפיאה היתה שאלתו של טומי לפיד: איך מדינה שיש לה צבא כה יעיל הסרת אונים במלחמה נגד "בנדיטים"? ואותו שואלים איך לא להם יחיד ובוחר כל בצבא הגרמני.

לטרור בכלל, וזה של קנאי האיסלם בפרט, אין מענה יעיל במדינה דמוקרטית. זה מתחיל בכך שקשה לקיים דמוקרטיה וכיבוש. הסופר סמי מיכאל עמד על כך בטענו שמאז 67' מידת הביטחון האישי הולכת ופוחתת. ספרד אמנם מצאה כמה פתרונות ללוחמה בטרור של אטה, המחתרת הבסקית, באמצעות השתלת "מתחבלנים", אבל אלה פתרונות חלקיים בלבד.

הרוב הגדול באולפן פופוליטיקה מימין (ח"כ עוזי לנדאו) ומשמאל (זאק נריה) צידד בהשהיה זמנית של תהליך אוסלו.

זו היתה גם הצעתו של הנשיא עזר ויצמן, אף כי חלקה השני של ההצעה – הקמת ממשלת אחדות לאומית – הוא האופציה הרעה ביותר שאפשר להעלות על הדעת אשר מבטיחה סירוס מוחלט של כל פעולות הממשלה.

בין לבין הגיח ח"כ אריה דרעי, שהצטרף בהתלהבות למקטרגי תפקודה של הממשלה, עם סקופ. לדבריו הציע שלשום לראש הממשלה שש"ס תוותר על סעיף עוקף בג"ץ.

האתנחתה היחידה בפופוליטיקה היתה ביצוע מצמרר של גידי גוב ויהודה פוליקר לשיר "בשתגרל" (מאת פוליקר). "אתה לא רצית להיות שם בכלל – אז מה, אף אחד אותך לא שאל".

בסיוני: מצרים מצטערת על הפיגוע; אנו רואים המשבר עם ישראל כמחוסל

מאת דן אבידן

שגריר מצרים בישראל, מוחמד בסיוני, גינה אתמול את הפיגוע הקשה בבית־ליד.

בפגישה עם תא הכתבים לענייני ערבים אמר בסיוני, כי הוא מצטער מאוד על הפיגוע. "ממשלת מצרים פועלת ליצירת אווירה למען השלום בכל האזור, ולמען הכשרת דעת הקהל כדי לנקוט צעדים רציניים עבור מימוש השלום. הפיגוע שחפים מפשע נפלו לו קרבן, הוא דבר רחוק לחלוטין, שלא מסייע ליצירת אקלים של שלום. לכן, אנו מגנים את הפיגוע בכל פה. זו תופעה שלא מתקבלת על הדעת, ואיננה מקובלת גם בבית (האיסלאם)", אמר שגריר מצרים.

בסיוני הדגיש את רוח דבריו לשאלת המשבר ביחסי מצרים־ישראל. הוא אמר, שממשלת מצרים רואה משבר זה כמחוסל מרגע ששר החוץ שמעון פרס העביר לממשלה המצרית מסר, כי מסמך מחלקת התיכנון במשרד החוץ בירושלים, שמחבריו המליצו להעניש את מצרים בשל עמדותיה האנטי־ישראליות, איננו מחייב את הדרג המדיני בישראל, ומקומו בסל האשפה.

בסיוני אמר שתוכן מסמך זה, שהודלף בשעתו על־ידי העיתונות בארץ, פגע מאוד במצרים. הרואה עצמה מדינה מובילה באזור, ושהרגישות לכבודה היא מעמודי התווך של מדיניותה. "ילד בבית ספר עממי לא היה כותב דו"ח כזה", אמר בסיוני. הוא כינה את המסמך "ציור מימי הביניים".

לדברי בסיוני, עד לפני שבועיים היו יחסי מצרים־ישראל בשיאם. הסחר עמד בסימן גידול בזכות הסרת המגבלות מצד ממשלת מצרים על ייצוא וייבוא מישראל ואליה. הדיאלוג המדיני בין שתי הארצות פרח והלך להקים תוכניות לפרוייקטים תעשייתיים משותפים.

אולם מערכת היחסים הועכרה לטענתו, בגלל הדלפת המסמך ממשרד החוץ הישראלי, עיכובים מצד ישראל במימוש הסכם אוסלו, גל התוכנת ההתנחלויות בשטחים, ההודעות תמיכה בגל התנחלות זה מצד שרים בממשלה, אי־שחרור אסירים פלסטיניים והמאמרים בגנות מצרים שפורסמו בעיתונות הישראלית, ובעיקר קריקטורות אנטי־מצריות חריפות בעיתון "ג'רוזלם פוסט".

כמו כן טען בסיוני, כי בישראל הגזימו במשמעויות שנתנו לדרישתו של הנשיא מובארק שישראל תחתום על האמנה למניעת הפצת הנשק הגרעיני באפריל הקרוב. לדבריו, לא מדובר בעמדה מצרית חדשה אלא בעמדה ישנה. כבר במחצית שנות השבעים תבעה מצרים שישראל תחתום על אמנה זו, האחרונה במחצית שנות השמונים וראשית שנות התשעים.

"מדוע אתם מחוללים מזה עתה סערה. אל תתייחסו לתביעה המצרית הזו ברגישות. אנו תובעים שישראל תחתום על האמנה למניעת הפצת הנשק הגרעיני [illegible] שלום עם ישראל ויחסי שכנות טובה", אמר בסיוני.

אולם לא היה בפיו שום נימוק־משכנע מדוע ממשלת מצרים, שקשורה בחוזה שלום עם ישראל, צריכה ללחוץ על ישראל בשאלת הנשק הגרעיני, ביודעה שישראל עדיין מוקפת אוייבים ויכולת ההרתעה הגרעינית שלה חיונית לצורך אבטחת האינטרס הבטחוני העליון של המדינה, כל עוד המזרח התיכון לא נהנה משלום כולל ואמיתי.

בסיוני ידע רק לומר, כי מצרים מעוניינת שישראל תתפרק מנשקה הגרעיני, "כדי שמצרים לא תינזק אם תהיה דליפה של חומר גרעיני מהכור בדימונה". הוא אמר, כי לא צפוי שמצרים תחתום על האמנה למניעת הפצת הנשק הגרעיני, אם ישראל לא תחתום עליה. באופן קונקרטי, חזר בסיוני, על דברים שאמר שר החוץ המצרי לשר החוץ פרס בקהיר לפני כשבועיים, לפיהם ממשלת מצרים רוצה שממשלת ישראל תנקוב בלוח זמנים מפורש, מתי היא תהיה מוכנה לפתוח במו"מ רציני על יוזמת הנשיא מובארק להפוך את המזה"ת נקי מכל נשק להשמדה המונית.

בסיוני שב הבהיר, כי ועידת הפסגה המצומצמת שנערכה בשלהי דצמבר באלכסנדריה בין הנשיאים מובארק, אסד והמלך פאהד, כוונה לעצור את תהליך הנורמליזציה בין ישראל למדינות המפרץ הפרסי.

צומת בית־ליד

הכבישים הלכו והתרחבו, רק הקיוסק והאקליפטוסים הזקנים נשארו כשהיו

מאת אלי ברנר

צומת בית ליד, בעשרה ק"מ מזרחית לנתניה, בהצטלבות כביש תל־אביב חיפה הישן וכביש נתניה טולכרם, בואכה שכם. אני זוכר את הצומת הזה עוד מימי ילדותי בנתניה. הרבה לא השתנה מאז. הכבישים הורחבו אך מבנה הבטון הקטן עם הקיוסק, וסביבו תחנות האוטובוס, נשארו כשהיו. אתמול הם השתנו ללא הכר.

הקיוסק והתחנות נמצאים ברחבה ליד צומת הכבישים הסואן. ממערב לקיוסק בית הכלא אשמורת, ממזרח לו מחנה צבאי קטן, ובו מגורי שקם ומשרדי יחידת קישור. הרבה ירוק מסביב, אקליפטוסים שניטעו עוד בימי המנדט, כמו גם מבנה כלא אשמורת שהיה בשעתו בסיס משטרה בריטית. מסביב פרדסים ומושבי השרון המבוססים, גנות הדר, נורדיה, כפר יונה, בית יצחק ואחרים. שלווה כפרית.

צומת בית־ליד משמש זה שנים רבות נקודת מעבר והחלפת אוטובוסים לתושבי השרון הצפוני, אך בעיקר נקודת איסוף והורדה מרכזית לחיילים הנוסעים ובאים מצפון לדרום ולהפך, וחיילים היוצאים לשטחים.

עד שהגיע ההסעה לבסיס, קונים החיילים משקה וסנדוויץ' או עוגה בקיוסק, פוגשים חברים, מדברים. אתמול בשעה תשע ורבע הפך המקום לובשי מדים – יושבים בקיוסק, ברחבה המקיפה אותו, בתחנות אגד או על שפת המדרכה. חיילים ממתינים להסעה, מעט אזרחים, כמה עשרות מכוניות אזרחיות שחנו מסביב ובתוך התחנה ליד הקיוסק. בתשע ועשרים הפך המקום לגיהנום.

תגובות במגזר הערבי

דרוויש: כל כוונתן של פעולות כאלה היא לחבל בתהליך השלום

מאת מוחמד חליליה

כמעט כל הגופים הציבוריים במגזר הערבי גינו את הפיגוע החבלני בצומת בית ליד אתמול בבוקר.

חברי כנסת, ראשי מועצות, ואנשי דת מוסלמים, נוצרים ודרוזים מכל העדות יצאו בגינוי חריף על הרצח המתועב. עמותות ואגודות צדקה מהמגזר הערבי יצאו גם הן בגנות הרצח, כמו גם מועצות הפועלים, האיגודים המקצועיים, ארגוני הנשים – לרבות אירגוני הנשים של התנועה האיסלמית.

שיח עבדאללה אללה דרוויש, ממנהיגי התנועה האיסלמית אמר שרצח אזרחים חפים מפשע מנוגד לאיסלם, וכל כוונתן של פעולות כאלה היא לחבל בתהליך השלום, ולהמשיך את שפיכות הדמים.

אברהים נמר חוסיין, יו"ר ועד ראשי הרשויות הערביות וועדת המעקב הערבית העליונה, כתב במברק ששיגר לראש הממשלה שמעשים כאלה מחייבים אותנו, שוחרי השלום והדריקים להמשיך בתהליך השלום, ולזרז אותו, ולחזק את הדריקים בין שני העמים. הוא קרא לרבין לא להפסיק את התהליך, ולא לשחק לידם של מתנגדי השלום.

התאג' חוסיין אבו־עלו, יו"ר עמותת עולי הרגל למכה מישראל, אמר במברק ששיגר לרה"מ כי האיסלם והמוסלמים מתנגדים למעשים האלה ומגנים כל מי שעומד מאחוריהם.

בתמוז וחלקה יו"ר אגודת האקדמאים הערביים אמר שכל בעל מצפון, יהודי כערבי, זועק להפסקת שפיכות הדמים, להמשך תהליך השלום. "הפיגוע החבלני מחייב אותנו האקדמאים הערבים והיהודים לצאת לשטח, ולחרוש עמוק בתוך העם כדי לחזק את מתנה השלום ולעודד את הממשלה ואת העומד בראשה."

כל המפלגות הערביות הוציאו גילויי דעת בגנות הרצח המתועב. המרכז הערבי יהודי לדו קיום, מיסודה של ההסתדרות, הוציא גילוי דעת בגנות הפיגוע "הפיגוע החבלני מכוון לקבור את השלום בין שני העמים", אמר מנהל המרכז עומר מטלאוה.

מספר ראשי רשויות ערביות זימנו אתמול את מליאות המועצות לישיבות חירום, לדין בפיגוע החבלני, ויצאו בהחלטות המגנות את הפיגוע. בין המועצות שהתכנסו ערערה, בועינה – נג'יאת, ביר אל מכסור, זרזיר, שפרעם, סובא, שיבלי ועוד.

תגובות פוליטיות

ח"כ יגאל ביבי: להתקומם נגד הממשלה

שמיר: רבין צריך ללכת לנשיא ולהתפטר; נתניהו: הממשלה מנותקת

מאת כתבי "דבר" ועתי"ם

כל קצות הקשת הפוליטית גינו אתמול את הפיגוע בבית־ליד.

יו"ר הליכוד, בנימין נתניהו: "הטרור מיועד למטרה אחת בלבד: לעקור אותנו מכאן. אני רוצה לומר לראש הממשלה, כי המרצחים אינם עושים הבחנה בין בית־ליד לבין אפרת, בין המדרחוב בירושלים ובין כיכר דיזנגוף או מעלה־אדומים. מציאות חיינו מובנת יותר בבית־ליד ובמעלה־אדומים מאשר בקריית הממשלה. במקומות אלה מתנהל קרב הקיום של עם ישראל. הממשלה מנותקת לחלוטין מהמציאות הקשה והחיונית של המאבק שלנו להשרדות בארץ הזאת".

ח"כ יצחק שמיר: "מה שעם ישראל שמע היום היה מזעזע, ולא רק בגלל המכה הרצחנית. התגובה איננה מבשרת שום שינוי במדיניות של הממשלה. מה עוד צריך לקרות, כדי שהעם לא יבין שכל ההתחלות האלה הן תוצאה של המשגה האיום של הסכמי אוסלו ודומיהם? רבין חי בטעותו. עד מתי הוא יחיה בטעותו הוא יכול לחיות, אבל הוא צריך לתת לעם ישראל לחיות. הוא צריך להתפטר, ללכת לנשיא ולהתפטר. הכל נובע מהמשגה האיום של הסכמי אוסלו. יש להפסיק את הכניעה לאש"ף ולחמאס, ולהחזיר את האחריות על הביטחון לצה"ל. אסור להחזיר אחריות על הביטחון בידי הערבים".

ח"כ יגאל ביבי, סיעת המפד"ל: "אנו חייבים להוריד את הממשלה הזאת כמה שיותר מהר. איננו יכולים להגיד שלממשלה לא היה חלק בשפיכות הדמים. יש להתקומם נגד הממשלה האכזרית הזאת".

ח"כ רחבעם זאבי: "צריך לעלות על בריקדות כדי לעצור את הסחף לקראת חיסולה של מדינת ישראל".

ח"כ אסתר סלמוביץ: "דווקא היום מציינים 50 שנה לשחרור מחנה ההשמדה אושוויץ. כבת הדור השני לשואה, אין לי ארץ אחרת. הממשלה לא מבינה במציאות המזרח תיכונית".

ח"כ אליהו בן־אלישר: "הממשלה מתייחסת אל חללי הטרור כאילו היו קורבנות השלום. זאת ממשלת חולשה, שמנהלת מדיניות של כניעה לטרור".

ח"כ בני בגין: "על הממשלה למסור מיד לוועדת החוץ והביטחון של הכנסת את דוח הפרות הסכם אוסלו ע"י אש"ף, שהוכן לאחרונה ע"י גורמים ממשלתיים".

ח"כ הבלון המרי: "ממשלה אוטיסטית".

ח"כ אביגדור קהלני: "מלחמת העצמאות של מדינת ישראל עוד לא נגמרה".

ח"כ רענן כהן: "יש לנקוט מדיניות חריפה ויוצאת דופן מול האיסלאם הקיצוני. על הרשות הפלסטינית להבין שאחריותה לפיגועים אינה נופלת מאחריותנו, והאשיה אינם יכולים להרשות לעצמם לשבת מן הצד". כהן פרסם הודעת תגובה בשם סיעת העבודה בכנסת, ובה הבעת זעם רב מצד הסיעה.

השר גונן שגב: "יש להגביר את אמצעי הביטחון לאורך יישובי קו התפר, ולתגבר את כוחות הצבא והשב"כ בשומרון".

בנן השר לאליף צארק: "המיתונים מובילים לאבדון".

חד"ש: "להאיץ את תהליך השלום".

מרצ השלום: "הפגוע נועד לפגוע בתהליך השלום".

יו"ר מפם, חנן ארן: "הרוצחים לא יצליחו להרוג את השלום".

ההסתדרות במרחב רמת גן

לחברנו **סול לוי**

מיטב הברכות והאיחולים
לקבלת פרס עובד ישראל מצטיין
מטעם עתון מעריב

בני גפר
מזכיר ההסתדרות ברמת גן
ומזכירות המועצה

מרחב תכנון מקומי – שומרון

נמסרת בזאת הודעה לפי סעיף 149 לחוק התכנון והבניה תשכ"ה־1965, כי הוגשה בקשה ע"ש אלודי בגין השקעות בע"מ על חלקה 38(5) בגוש 10103 בפרדס־חנה שבאישורה יש משום הקלה לענין תוספת של עד 20% במס' יחידות הדיור בהתאם לסעיף 11 בתוספת 1 לתקנות התכנון והבניה (סטייה ניכרת מתכנית). התנגדות מנומקת בכתב, אפשר להגיש תוך 14 יום מפרסום הודעה זאת, לועדה המקומית השומרון ת.ד. 38 זכרון יעקב 30750.

איתמר בר־עוז
יו"ר הועדה המקומית השומרון

קטלנה בנ. 58 בע"מ

הודעה על דחיית אסיפה וכינוס אסיפה כללית יוצאת מן הכלל

ניתנת בזאת הודעה על דחיית כינוסה של אסיפה כללית יוצאת מן הכלל של החברה. להאריך אג בפברואר 1995 בשעה 9.00 במשרדים של החברה ברח' היצירה 3א, רמת־גן

על סדר יומה של האסיפה:

1. לקבל את ההחלטות הבאות כהחלטות מיוחדות:
1.1 הגדלת הון של החברה
1.2 גיוס הון בדרך של הנפקת זכויות.
1.3 גיוס חוב בדרך הנפקת אג"ח או אג"ח להמרה
1.4 גיוס הון בדרך הקצאת מניות
2. לקבל את ההחלטות הבאות כהחלטות רגילות:
2.1 אישור שכר יו"ר הדירקטוריון
2.2 אישור שכר חברי הדירקטוריון

בעלי מניות יכולים להשתתף ולהצביע באסיפה בעצמם או באמצעות מיופה כוח בתנאי שייפוי כוח מתאים יופקד במשרדה הרשום של החברה לא יאוחר מ־48 שעות לפני המועד שנקבע לכינוס האסיפה.

בשם הדירקטוריון
עו"ד ליברמן

מרחב תכנון מקומי–שומרון

נמסרת בזאת הודעה לפי סעיף 149 לחוק התכנון והבניה תשכ"ה–1965, כי הוגשה בקשה בגוש 10102 חלקה 170 ע"י חברת מעונה בפרדס־חנה שבאישורה יש משום הקלה לענין
1) תוספת קומת מרתף לחניה
2) תוספת שטחי שירות וחדרי מכונות למעלית על הגג
3) תוספת מבנה טרנספורמציה ע"פ דרישות חח"י ובהתאם לתוכנית מופקדת.

התנגדות מנומקת בכתב אפשר להגיש תוך 14 יום מפרסום הודעה זאת, לועדה המקומית השומרון ת.ד. 58 זכרון יעקב 30950.

איתמר בר עוז, יו"ר הועדה המקומית השומרון

הודעה לפי סעיף 157 א' לחוק המקרקעין התשכ"ט־1969

1. להוי ידוע כי יאיר גילאור, הבעלים הרשום של זכות הבעלות/חכירה במקרקעין הידועים כחלקה 561 בגוש 6417, הגיש בקשה למחיקת העיקול שנרשם על זכויותיו במקרקעין, האמורים לפי צו של בית המשפט המחוזי ת"א בתיק המרצה מס' 9033/77 מיום 27.12.77 שנרשם לפי שטר 019068 מיום 27.12.1977.
2. הואיל ועברו יותר מ־10 שנים מיום שנרשם העיקול בפנקסי המקרקעין, ובכוונתי להורות על מחיקתו, ניתנת בזה הודעה על פי סעיף 157 א' לחוק.

אם לא יוגש לרישום צו להארכת תוקפו של העיקול, תוך 45 יום מיום פרסום הודעה זו, אורה על מחיקת העיקול.

שושנה מיסק,
רשמת המקרקעין, תל־אביב

היתר להעלאות מחיר הובלת דלק לפי חוק יציבות מחירים במצרכים ובשירותים (הוראת שעה), התשנ"ה־1995

בתוקף סמכותנו לפי סעיף 2(א)(2) לחוק יציבות מחירים במצרכים ובשירותים (הוראת שעה), התשמ"ח־1988 1, אנו קובעים כי מותר להעלות את המחיר של הובלת דלק במכליות בשיעור שלא יעלה על 4.1 אחוזים מעל המחיר הקובע.

ישראל קיסר, שר התחבורה
אברהם (בייגה) שוחט, שר האוצר

התשנ"ה 1995
(חמ 301979)

1. ס"ח התשמ"ח, עמ' 2.

ראש קהילת יהודי אלג'יריה נרצח בידי קנאים איסלאמים

ג'וזף בלאיש נורה למוות במארב מתוכנן בבירה אלג'יר

מאת גדעון קוץ, פאריס

ראש הקהילה הקטנה של יהודי אלג'יריה נרצח אתמול על־ידי קנאים מוסלמים. ג'וזף בלאיש, בן 55, איש עסקים ובעליהם של כמה בתי מגורים באלג'יר, כיהן כראש הקהילה בפועל מאז עזב הנשיא הקבוע, עודד־הרץ סעיד, את אלג'יר.

תפקידו של בלאיש הצטמצם למעשה לשימור בית־הקברות היהודי של אלג'יר. בית־הכנסת האחרון בעיר הוסב למסגד.

באלג'יר נותרו כ־50 יהודים, רובם זקנים, שאינם רוצים או אינם יכולים לצאת. היתר הם אנשי עסקים שנמצאים בדרך כלל על הקו בין צרפת ואלג'יר. אך הם לא נענו לפניות גורמים ממשלתיים צרפתיים ולא לאלה של הקהילה היהודית בצרפת, שהציעו להם סיוע מלא בקליטה.

"אנחנו מסוגלים לקלוט את כל היהודים שנותרו באלג'יר. שניים או שלושה מהם באים בפסטון, שומעים אותנו ואחר־כך חוזרים", אמר אחד מראשי הקהילה בפאריס, רוז'ה פנטו. גם לבלאיש נמסר כי יש איומים על חייו, אך הוא ביכר להישאר באלג'יר.

באחרונה מעדיפים היהודים האחרונים שלא להיפגש יותר ונמנעים מכל פולחן דתי משותף.

בלאיש נרצח במארב מתוכנן של ארבעה אנשים – חברי הקבוצה האיסלאמית המזויינת האחראית למרבית הפיגועים והם תקיפת מטוס "איר־פראנס" – שירו בו מקרוב כשהיה בתוך מכוניתו בכיכר פורט סעיד במרכז העיר. אשה בת 35 שזהותה לא נמסרה נפצעה בפיגוע.

בלאיש הוא היהודי השני (והאזרח הזר ה־26) שנרצח בגל הפיגועים הנמשך מאז מאי 1993. קדם לו השחקן רמון לוחם, יליד תוניס, שנרצח לפני שנה ביוקן.

ממשלת צרפת שבה וקראה אתמול לאזרחיה, שנוכחותם באלג'יר אינה חיונית, לעזוב מיד את המדינה.

זיגמונד סובולובסקי, קאתולי שעבר את זוועות אושוויץ, אתמול בטקס ביד ושם (צילום: יצחק הררי)

ש"ס: נצטרף לקואליציה מייד אם תימשך הבנייה בירושלים רבתי

(עמ). – בפגישה שנערכה במוצאי שבת בין ראש הממשלה יצחק רבין וח"כ אריה דרעי, הציע האחרון כי ש"ס תצטרף לקואליציה מייד, אם הממשלה תאשר את המשך הבנייה בירושלים רבתי.

בפגישה, שנמשכה יותר משעתיים, הבהיר דרעי כי ש"ס תסכים לוותר על דרישתה לחוק "עוקף בג"ץ" ותסכים להצטרף לקואליציה לפי יתר קווי ההסכם הקואליציוני, שנחתם לפני כשמונה חודשים, תמורת הסכמת הממשלה להמשיך את הבנייה בירושלים רבתי.

בהתייחסו להצעה שהעלה בפני ראש הממשלה, אמר ח"כ דרעי אמש, כי הממשלה אינה מסוגלת במצבה הנוכחי להוביל את התהליך המדיני בצורה מאוזנת, ולא תוכל להביא שלום. "זה מטמם שאין בכוונתנו להתלות על הקפאת הבנייה בירושלים ביום של פיגוע כזה", אמר דרעי וציין כי ש"ס תוכל לעזור בתחום זה.

על פי ההסכם הקואליציוני שנחתם, אמורים חברי הכנסת גמליאל ומאזה להתמנות לשרי הפנים והדתות, וח"כ בניזרי אמור להתמנות לסגן שר.

50 שנה לשחרור אושוויץ

3,000 מניצולי המחנה השתתפו בטקס; חיפשו חברים אבודים והשוו מספרים

יוסף בורג ושבח וייס הזכירו בטקס בבנייני האומה את הפיגוע בבית ליד, ודיברו על הקשר בינו לבין מאורעות השואה

(עמ). – "הבוקר קיבלנו סימן אזהרה, שהרעל שהיה פעיל באושוויץ, עדיין יש לו מקום בפוליטיקה בין העמים", כך אמר אתמול בערב ד"ר יוסף בורג, יו"ר המועצה הבין־לאומית של "יד־ושם", בטקס לציון 50 שנה לשחרור מחנה ההשמדה אושוויץ, שנערך במרכז הקונגרסים בבנייני האומה בירושלים.

בטקס נטלו חלק יו"ר הכנסת שבח וייס, שר החינוך והתרבות, אמנון רובינשטיין, יו"ר "יד־ושם" אבנר שליו, ויותר מ־3,000 מניצולי מחנה אושוויץ ובני משפחותיהם.

ד"ר בורג הוסיף כי כיום, שלא כמו בזמן השואה "אנו לא סתם קורבנות אלא לוחמים, וזה הדבר הגדול שנותן לנו בתקבי ישראל, אחרי 50 שנה, תוקף לזכור וללמוד מהשואה". הוא הוסיף, כי "אנו כאן כדי לזכור ולא לשכוח את מה שאסור לשכוח".

יו"ר הכנסת שבח וייס עמד על הזיקה בין הפיגוע בבית ליד, לבין האירוע לציון 50 השנים לשחרור אושוויץ. "באירועים כאלו אנו רואים כי עצב נוגע בעצב", אמר וייס. הוא הוסיף כי כיום, שלא כמו בזמן השואה, יש לנו עוצמה רבה להתגונן. יו"ר הכנסת אמר עוד כי הוא שולח את תנחומיו למשפחות וכי הוא "מגנה את אנשי הזדון המטורפים, אויבי האנושות, אויבי היהודים ואויבי השלום אטומי הלב".

שר החינוך והתרבות, אמנון רובינשטיין, אמר כי גם כיום "אנו מסרבים להאמין למה שהתרחש בלב אירופה במאה ה־20 ע"י ממשלה חוקית. ככל שעובר הזמן קשה יותר ויותר להאמין כי הדברים התרחשו".

את הטקס ליוותה מקהלת מפוחיות הפה ע"ש שמואל גוגול, שהיה מחניכי בית היתומים של יאנוש קורצ'ק. גוגול היה מנגני להקת המפוחיות של מחנה אושוויץ בזמן השואה, ולפני שנים אחדות חזר לנגן שם, על יד הקרמטוריום בבירקנאו יחד עם משלחת נוער ישראלית. ליוותה אותו שם להקת המפוחיות שהקים בישראל – להקה שהיתה מפעל חייו. שבועות אחדים אחרי שחזר ארצה מאושוויץ נפטר שמואל גוגול.

הרבה מראות מרגשים היו אתמול בערב בבנייני האומה. במשך כשלוש שעות לפני הטקס נפגשו מאות הניצולים באכסדרה שמחוץ לאולם המרכזי. מדור מיוחד לחיפוש קרובים הוקם באכסדרה, והניצולים עברו בו והחתמו גם על ספר מיוחד שתיעד את שמותיהם. הרבה ניצולים, שזה שנים רבות לא נפגשו, ואשר כמה מהם היו לבושים בבגדי הפסים המקוריים ממחנה ההשמדה, שוחחו ביניהם, כשהם משווים ביניהם את המספרים על ידיהם ומדברים על מחנה ההשמדה ועל התקופה בה הגיע כל אחד למחנה.

משה גולדברג, בן 79, היה אף הוא מבאי הכנס. הוא הגיע לאושוויץ מלודז', אך זמן קצר אח"כ נשלח לעבודות כפייה יחד עם עוד כ־3,000 יהודים, ומיד לאחר מכן נשלח למחנה דכאו, שם שהה עד סוף המלחמה. "הכנס הזה לא ממש חשוב לי. הרבה יותר חשוב מה שקרה היום בצומת בית ליד. הלוואי ואפשר היה לומר כי זה האסון האחרון".

ועדת שרים בראשות רבין תפקח על הבנייה ביישובים מסביב לירושלים

שריד: ההחלטה מחזירה לממשלה את השליטה על המתרחש בשטחים

מאת מוטי בסוק

הממשלה החליטה אתמול להקים ועדת שרים לפיקוח על הבנייה בשטחים, ובעיקר ביישובי הטבעת שמסביב לירושלים. בראש הוועדה יעמוד ראש הממשלה ושר הביטחון יצחק רבין. ישתתפו בה השרים שמעון פרס, בייגה שוחט, פואד בן אליעזר, דוד ליבאי ושולמית אלוני. רוב השרים תמכו בהצעה. השר יאיר צבן ממרצ הצביע נגדה. שלושת שרי מרצ האחרים, אלוני, אמנון רובינשטיין ויוסי שריד, נמנעו בהצבעה, כמו גם שרי העבודה, פואד בן אליעזר ושמעון שטרית והשר החדש המיועד גונן שגב.

ישיבת הממשלה על הבנייה בשטחים נערכה בצל הדיווחים הקשים שהגיעו לאולם הישיבות מהפיגוע בבית ליד. רבין עזב את הישיבה כדי לקבל עדכונים. מאוחר יותר הוא חזר לישיבה. גורמי הביטחון שנכחו בישיבה עזבו את המקום מיד עם קבלת הדיווחים הראשונים.

בסיום הישיבה קיבלה הממשלה, ללא דיון, החלטה בת שבעה סעיפים, שמטרתה לחזק את ירושלים ולאפשר לוועדה של שרים בכירים לקבוע היכן יבנו באזורי הפריפריה של העיר וגם במקומות אחרים בגדה. את ההצעה יזם ראש הממשלה.

עוזי ברעם קרא לשרים לקבל את ההצעה ללא דיון, בשל הפיגוע. לדעתו, "אין זה הזמן והעת לדיון מעמיק בנושא זה". הצעתו התקבלה.

בהחלטות הממשלה נאמר: "1. הממשלה רואה, בעדיפות עליונה, את חיזוק בנייתה של ירושלים המאוחדת כבירת מדינת ישראל לרווחת כל תושביה, בהתאם לחוק יסוד "ירושלים בירת ישראל". תחום ירושלים הוגדר בהחלטת הממשלה מספר 577 מיום 26.6.67 על פי פקודת סדרי השלטון והמשפט ופורסם בצו סדרי השלטון והמשפט (מספר 1) מיום 28.6.67. הממשלה תשקוד על פיתוחה ושגשוגה של ירושלים ועל רווחת תושביה על ידי הקצאת משאבים מיוחדים. לירושלים יינתנו עדיפויות מיוחדות גם בפעילויות של רשויות המדינה בנושאי משק וכלכלה ובנושאים אחרים.

2. תוקם ועדת שרים שתפקח על יישום הסעיפים הכלולים בהחלטה זו. חברי ועדת השרים: ראש הממשלה – יו"ר, שר החוץ, שר האוצר, שר הבינוי והשיכון, שר המשפטים ושרת התקשורת. היועץ המשפטי לממשלה ישתתף בישיבות הוועדה. ועדת השרים תתבסס בשיקוליה ובהחלטותיה על החלטות הממשלה מספר 360, מיום 22.11.92, ומספר 721, מיום 24.1.93.

3. הפקעת קרקעות תיעשה לצורכי ביטחון וסלילת כבישים עוקפים בלבד. הפקעת הקרקעות תיעשה באישור ועדת השרים.

4. ועדת השרים תאשר, לפי הצורך, השקעות ממשלתיות ביישובים הישראליים ביהודה, שומרון וחבל עזה, במבני ציבור ובתשתיות חיוניות כגון גני ילדים, בתי ספר, מעונות יום, מדרכות, מים, ביוב, חשמל, תקשורת, מרפאות, מתקני ספורט ובתי כנסת.

5. הקמת יחידות דיור בבנייה תקציבית באזורי יהודה ושומרון וחבל עזה תאושר על ידי ועדת השרים בלבד.

6. ועדת השרים תבחן בהקדם את תוכניות הבנייה הפרטית למגורים בתחומי היישובים הישראליים הקיימים באזורי יהודה ושומרון וחבל עזה, בהתחשב בתוכניות המתאר שאושרו עד כה ובהתחייבויות הצורות לבנייה הקיימות ובהתחשב במדיניותה של הממשלה, ובלבד שהתשתית והבנייה לא יהיו כרוכות בהוצאה מתקציב המדינה. כל השתתפות של המדינה בתקציב לצורך תשתית ובנייה טעונה אישור ועדת השרים.

7. הממשלה תשקול הקצאת אדמות מדינה לפלסטינים באזורים צפופי אוכלוסייה שלהם".

בהחלטת הממשלה אין לאזכור הכרה במושג "ירושלים רבתי", אולם בפועל הממשלה, כולל פרס ושרי מרצ, הכירו במושג זה.

מחד, הממשלה אכן קבעה כי גבולות ירושלים הם בהתאם להחלטת ממשלת האחדות הלאומית הראשונה, מ־26.6.67, כלומר מיד לאחר סיום מלחמת ששת הימים. גבולות אלו אינם מכירים במושג ירושלים רבתי. אולם במקביל להחלטת הממשלה לאמץ את הקפאת כל הבנייה הציבורית בשטחים (החלטה 360 מה־22.11.92) החליטה הממשלה אתמול לאמץ החלטה נוספת שלה, (החלטה 721 מה־24.1.93), הידועה כ"דוח שכס לאזורי עדיפות לאומית".

דוח זה מכיר במעמד המיוחד של כל ישובי הפריפריה של ירושלים ואף למעלה מכך (גוש עציון, הר אדרה). בדוח נאמר כי "בירושלים רבתי, לרבות בגבעת זאב, בהר אדר, בגבעון החדשה, בגוש עציון, בבית"ר ובאפרת, ינתנו הטבות לפי החוק לעידוד השקעות הון למפעלים עתירי ידע ולמפעלים עתירי טכנולוגיה, כבאזור עדיפות לאומית א'. כמו כן יינתן סיוע מירבי בתחום הדיור, בשכונות מצוקה ובשכונות החדשות שהוקמו אחרי 1967. במעלה אדומים יינתן סיוע מרבי לעידוד השקעות הון לכל סוגי המפעלים וכן סיוע מרבי בדיור".

בפתח הישיבה סקר בן אליעזר את היקפי הבנייה בשטחים, תוך שהוא נעזר במפות ובגרפים סטטיסטיים. לדבריו, אשתקד נבנו בשטחים 1,883 יחידות דיור, מתוכן 1,026 בבית"ר, 797 במעלה אדומים, ו־10 בבקעת הירדן. השנה אמורות להיבנות בשטחים 3,150 יחידות דיור, כולל 900 בבית"ר, 1,080 במעלה אדומים, 400 בקרית ספר, 50 בבקעת הירדן, 800 בגבעת זאב, ו־221 בגבעת הזית שבאפרת. כמו כן ייבנו ארבעה כבישים עוקפים, באזור רמאללה (שני כבישים), טול כרם וקריית ארבע.

שר הקליטה, יאיר צבן, שהצביע נגד ההחלטה, טען כי "מצער מאוד ששוב לא היתה הידברות מוקדמת עם מרצ באשר לנוסח ההחלטה. ביקשנו מראש הממשלה להסתפק בהחלטה על ועדת שרים, אך משסרב לא יכולנו להצביע בעד ההחלטה וניסוחה הנוכחי".

ראשי ההסתדרות חוששים שלא ניתן יהיה לקיים הוועידה בשבוע הבא

רמון תוקף את העבודה: הקונספציה המגוננתית תוריד אותה מהשלטון

מאת אפרים דוידי

בקרב ראשי ההסתדרות שוררת אי־בהירות לגבי קיום הוועידה בתחילת השבוע הבא. חלק מאנשי רם סבורים שיש לקיימה בכל מחיר, ואחרים חוששים שההכנות לקראתה לא הושלמו ולא הושגו הסכמות בסעיפים מרכזיים עם העבודה, והדבר יכול להביא להכשלת הוועידה.

סדר היום של הוועידה, שאמורה להיפתח ביום ראשון הבא בכפר המכביה ברמת־גן, עדיין לא פורסם ו־1,500 צירי הוועידה עדיין לא קיבלו את ההזמנות אליה.

בוועדה המכינה שוררת מבוכה רבה עקב חילוקי הדעות בין תנועה, נציג כל המפלגות, והעדר הסכמה בסעיפים שונים, כולל סדר היום וההחלטות. ברם חוששים שאירגונים של מרכז מפלגת העבודה אתמול בבית ברל, בעקבות הפיגוע הרצחני בבית־ליד, יגרום להעמקת הפערים בקרב חברי סיעת העבודה ובינה לבין סיעת רם.

נבחריה של סיעת רם התכנסו אתמול בבית הוועד הפועל של ההסתדרות כדי לגבש ולהגיע לסיכומים לקראת הוועידה. בישיבה התגלעו חילוקי דעות בשורה של נושאים שהסיעה מעוניינת לאשר בוועידה, ביניהם שינוי שמה של ההסתדרות, הרפורמה באגף לאיגוד מקצועי, אופן בחירת צירי הוועידה וסוגיית הקמתן של מועצות הפועלים המרחביות.

יו"ר ההסתדרות, חיים רמון, אמר לחברי סיעתו, כי "מי שאינו מוכן להשלים עם החלטות הפורומים העליוניים של הסיעה, מוטב שלא יבוא לוועידה ויישאר בביתו".

רמון תקף קשות את מפלגת העבודה. "מפלגת העבודה רוצה בהמשך המצב הקיים במועצות הפועלים כדי להמשיך ולהשתמש בהן לצרכיה המפלגתיים", אמר רמון הוסיף, כי "מפלגת העבודה שבויה בקונספציה מגוננתית שתוריד אותה מהשלטון".

רמון הזהיר, כי אם לא תהיה הסכמה בשאלת מועצות הפועלים תתפרק הקואליציה בהסתדרות. "המצב הנוכחי לא יימשך, שישכחו מזה. הם יכולים לשבת באופוזיציה, כי יש לנו רוב בוועידה".

יו"ר בית הנבחרים, ח"כ רן כהן, אמר, כי בלי תמיכתה של סיעת העבודה ועם תמיכתן של מד"ע והרשימה המשותפת היהודית ערבית יש לרם רוב של 53 אחוז בקרב צירי הוועידה.

יצוין, כי רוב זה אינו מובטח, שכן הרשימה המשותפת מתנגדת לכמה מהצעותיה של רם, כולל המעבר לירושלים. גם ראשי האיגודים המקצועיים הגדולים מתנגדים למעבר לירושלים.

רמון אמר, כי מנוי וגמור איתו להביא לאיחוד מועצות הפועלים בתוך חודש עד שלושה חודשים לאחר הוועידה. הוא הציע להקים בהקדם מועצת פועלים מאוחדת בשרון על בסיס המועצות הקיימות ברמת השרון והרצליה ומועצת פועלים מרחבית נוספת על בסיס המועצות של גבעתיים, רמת־גן ובני־ברק. "לאחר שנשלים את הקמת המרחבים במרכז נעבור לפריפריה" הדגיש יו"ר ההסתדרות.

בהתייחסו לשם המוצע להסתדרות, "ההסתדרות הכללית של העובדים החדשה", אמר רמון, כי לשם החדש אין הקשרים פוליטיים, לא מימין ולא משמאל. "צריך לשווק את ההסתדרות וליצור לה תדמית חדשה. כל המומחים מסכימים עם זה", נימק רמון את הצעתו.

בעקבות פסיקת ביהמ"ש: מד"ע החליטה לפרוש מסיעת העבודה בהסתדרות

מאת אפרים דוידי

ראשי המפלגה הדמוקרטית הערבית החליטו אתמול סופית לפרוש מסיעת העבודה בהסתדרות. על כך מסר נציג מד"ע בהנהגת ההסתדרות, ג'מאל מוקלשי.

ההחלטה התקבלה לקראת ועידת ההסתדרות האמורה להתכנס בתחילת השבוע הבא בכפר המכביה ברמת־גן. מוקלשי מסר על כך גם לוועדה המכינה של הוועידה.

ההחלטה התקבלה בעקבות פסק־דין שניתן אתמול על־ידי השופט אלבם וינוגרד בבית המשפט המחוזי בתל־אביב, שלפיו 15 חברי מד"ע הם חברים במועצת ההסתדרות. לטענת אנשי מד"ע יש להם יותר משלושה אחוזים ממועצת ההסתדרות והם יכולים לפרוש מסיעת העבודה ולהקים סיעה עצמאית. מפלגת העבודה טענה בבית המשפט, כי מספר חברי מד"ע קטן יותר ואין להכירה כסיעה עצמאית.

בא־כוחה של מד"ע, עו"ד יוסף שלוש, ביקש מבית המשפט להכיר בכך שלמפלגה שלושה אחוזים מתוך המועצה ושלושה אחוזים מצירי הוועידה, כך שבכוחה להקים סיעה עצמאית.

זה חודשים אחדים מנסים אנשי מד"ע לפרוש מהעבודה כדי להצטרף לסיעת הרוב בהסתדרות, סיעת רם. בשבוע שעבר פסקה רשות השיפוט של ההסתדרות נגד בקשת מד"ע. על־פי החלטת רשות השיפוט אין למד"ע שלושה אחוזים מצירי הוועידה או המועצה.

מוקלשי אמר, כי "רשות השיפוט לא לקחה בחשבון עדויות מרכזיות, כמו עדותו של יו"ר בית נבחרי ההסתדרות, ח"כ רן כהן. החלטת רשות השיפוט מלמדת שזהו מוסד המשרת אינטרסים מפלגתיים, בניגוד לפסיקת בית המשפט, אשר התעלמה משיקולים פוליטיים־מפלגתיים".

זוילי מציע לדחות הדיון בעניינו של אלי דיין

פרס לדיין: אכבד כל החלטה שתקבל

מאת אמיר נוימן

מזכ"ל העבודה נסים זוילי סבור שאין להקדיש את ישיבת סיעת העבודה היום לדיון בעניינו של יו"ר הסיעה אלי דיין. לדבריו, יום לאחר פיגוע כה קשה אין מקום לכך שסיעת העבודה תדון בענייניה הפנימיים, והדיון בהפרת המשמעת הסיעתית סובל דיחוי.

סיעת העבודה אמורה להתכנס היום לישיבה מיוחדת בלשכת ראש הממשלה לדיון שהוגדר באופן רשמי כ"הפקת לקחים ומסקנות מתהליך חקיקת חוק ההסדרים", אך חברים בסיעה התכוונו להעלות היום תביעה להדחת דיין לאחר שהפר את המשמעת הסיעתית ולא הסיר את הסתייגותו בעניין יום ליסודים ארוך בהצבעה שהתקיימה בשבוע שעבר במליאת הכנסת. עם זאת, אפשר שהדיון שנועד להיום יידחה בעקבות הפיגוע הקשה שהיה אתמול.

דיין עצמו מתלבט עדיין בשאלה האם להתפטר מראשות סיעת העבודה או למצות את ההליכים הרשמיים המתחייבים מתקנון הסיעה. אתמול הוא נועץ בשר החוץ שמעון פרס. נמסר, כי פרס אמר שהוא מתכוון לכבד כל החלטה שיקבל דיין, לכאן או לכאן.

על־פי ההליך הקבוע בתקנון להדחת ראש הסיעה, יש לקיים דיון על כך ורק לאחר מכן מתקיימת הצבעה. ההערכה הרווחת בסיעה היא, כי אם תתקיים בסופו של דבר הצבעה חשאית סביב המשך כהונתו של דיין יהיה רוב להדחתו מראשות הסיעה.

ביילין בקהיר: ישראל לא תחתום על האמנה לאי־הפצת נשק גרעיני בשלב זה

קהיר (ע.א.נ.פ). – סגן שר החוץ, יוסי ביילין, הבהיר אתמול בקהיר, כי ישראל לא תחתום על האמנה לאי־הפצת נשק גרעיני, וכי הדרישה של מצרים בכיוון זה היא "דרישה רעה".

"לא נחתום על האמנה לאי־הפצת נשק גרעיני. תחילה עלינו להשיג שלום גלובלי בחלק שלנו של העולם, לאחר מכן לעבוד למען אזור מפורז מנשק גרעיני ולאחר מכן נצטרף לאמנה", אמר ביילין לעיתונאים בתום שיחה של שעה וחצי עם היועץ המדיני של הנשיא מובארק, אוסאמה אל־באז.

ביילין הוסיף, כי "השאלה איננה אם לחתום, שכן אנו יודעים מה אירע בעיראק ובאיראן, שחתמו על האמנה אך לא כיבדוה".

הוא הוסיף, כי ממשלת ישראל "שחתמה על ההסכם עם אש"ף, שמוכנה לעשות שלום עם סוריה על בסיס ויתורים טריטוריאליים ושמצבה הפנימי קשה מאוד, איננה צריכה להישאל היום אם היא מוכנה לחתום על האמנה. למרות חילוקי הדעות בין מצרים לישראל אנו מוכנים לשקול בבוא הזמן, לאחר שיושג השלום, עמדה בצורה למען אזור מפורז מנשק גרעיני".

להלן אמר, כי הפיגוע הקטלני בבית־ליד הטיל צל על שיחותיו. "מצרים וישראל חייבות ליצור חזית משותפת נגד הטרור. זוהי מלחמה של ממש בין הפרגמטים לבין אלה הסבורים כי השלום מאיים על האינטרסים שלהם".

מצרים וארה"ב הבליטו את חילוקי הדעות ביניהן לגבי הארכת האמנה לאי־הפצת נשק גרעיני במהלך ביקור בקהיר של סגן שר החוץ האמריקאי לענייני המזרח התיכון, רוברט פלטרו.

שר החוץ המצרי, עמרו מוסא, שב והבהיר בתום פגישה עם פלטרו שלשום בערב, כי ארצו מתנה את הארכת האמנה בהתחייבות ישראלית לחתום עליה.

פלטרו הזכיר, כי ארה"ב שוללת את עמדת מצרים בנושא זה. "אנו גורסים שכל המדינות חייבות להצטרף לאמנה או להאריך אותה, כדי להבטיח את השלום והיציבות בעולם כולו", אמר.

רמון: נריה מועסק כאחראי על קשרי החוץ בחצי משרה

מאת אפרים דוידי

לראשונה בתולדות ההסתדרות מועסק מנהל המחלקה לקשרים בין־לאומיים ("משרד החוץ" של ההסתדרות) בחצי משרה. כך עולה מתשובתו של יו"ר ההסתדרות, חיים רמון, לשאילתא של יו"ר נעמת, עפרה פרידמן.

בעקבות הידיעה שפורסמה אתמול ב"דבר", שלפיה קיבל ד"ר נריה, העומד בראש המחלקה לקשרים בין־לאומיים, מינוי נוסף של יועץ מדיני של שר האנרגיה החדש, גונן שגב, ביקשה פרידמן לדעת אם לא קיים ניגוד אינטרסים בין שני התפקידים. עוד ביקשה לדעת, אם מסגרת העסקתו של נריה בהסתדרות מאפשרת לו עיסוקים נוספים ואם "הוא אינו משרת בכך שר שעמדותיו המדיניות שונות מעמדת נבחרי ההסתדרות".

בתשובתו לשאילתא של פרידמן בישיבת הנהגת ההסתדרות אתמול אמר רמון, כי נריה מועסק בחצי משרה. לדבריו העיסוקים של נריה אינם נוגדים את עבודתו בהסתדרות. "גונן שגב יודע שנריה לא יעשה דבר שיש בו ניגוד אינטרסים עם תפקידו בהסתדרות", אמר רמון.

גונן שגב צורף לקבינט הביטחוני

מאת מוטי בסוק

שר האנרגיה והתשתית, גונן שגב, צורף בישיבת הממשלה אתמול לקבינט הביטחוני. שגב הוא השר התשיעי החבר בקבינט.

שאר חברי הקבינט הם ראש הממשלה, יצחק רבין, והשרים שמעון פרס, משה שחל, ישראל קיסר, אברהם שוחט, בנימין בן־אליעזר, שולמית אלוני ויאיר צבן. כן משתתפים בדיוני הקבינט, ללא זכות הצבעה, השר דוד ליבאי, סגני השרים ד"ר יוסי ביילין ומוטה גור והיועץ המשפטי לממשלה, מיכאל בן־יאיר.

הממשלה שמעה אתמול בישיבתה כוועדת שרים לביטחון לאומי סקירות של גורמי ביטחון בנושאים שוטפים. ראש הממשלה שיבח את כוחות צה"ל בשטח על מלחמתם במחבלים. הדיבורים נאמרו בעקבות חיסול חוליית המחבלים בשבוע שעבר.

ראש הממשלה גם הביע הערכה לאלוף דני רוטשילד עם סיום תפקידו כמתאם הפעולות בשטחים ופרישתו מצה"ל.

מירום לראשי האופוזיציה: לדחות את הדיון בהצעות האי־אמון לשבוע הבא

מאת אמיר נוימן

חבר הכנסת חגי מירום, יו"ר ועדת הכנסת, פנה אתמול לראשי־האופוזיציה בקריאה להימנע מהעלאת הצעות האי־אמון נגד הממשלה שהוגשו בעניין הבנייה בירושלים רבתי וחילול השבת בשל הדיון הכלכלי בביתו של ראש הממשלה.

מירום אמר בפנייתו, כי בעת שהעם מתעסק ביגון ונוצר את כאבו ביחד עם משפחות הרוגי אירוע הטרור, יש להניח הצדה את המחלוקות הפוליטיות ולהימנע מהצגתן לעיני כל.

הוא מציע, כי הכנסת תתמקד היום בהודעת ראש הממשלה ויו"ר הליכוד, ולא תקיים את הדיון בשעה שהעם הולך אחרי הנרצחים בהלוויות ברחבי הארץ, ותדחה לכן את הצעות האי־אמון לשבוע הבא.

אהרון פוגל יהיה הנאמן על מניות חברת האחזקות של בנק המזרחי

מאת רן הלוי

אהרון פוגל יהיה נאמן מטעם "המזרחי" בחברת האחזקות הבין־לאומית לשלוחות הבנק בחו"ל. כך מסר אתמול דובר הבנק, ישראל גוראריה.

בישיבת דירקטוריון בנק המזרחי אתמול נמסר, כי המועמד הישראלי לקבל לידיו את הנאמנות על מניות הבנק בחברת האחזקות הבין־לאומית "יו.אם.בי.ניו־יורק" הוא מנכ"ל האוצר לשעבר, אהרון פוגל.

פוגל הסכים לקבל את התפקיד, אך המינוי טעון עדיין אישור רשויות הפיקוח האמריקאי ב"פדרל ריזרב". חברת האחזקות היא בעלת השליטה בשלוחות בנק המזרחי בניו יורק, ציריך ולונדון. 94 אחוז ממניותיה הן בבעלות בנק המזרחי.

לפי הסכם שאושר בסוף השבוע שעבר על ידי המפקח על הבנקים הישראלים, זאב אבלס, יועברו מניות אלה לידי שני נאמנים, אחד מהם ישראלי והאחר אמריקאי. בתחילה נועד תפקיד הנאמן הישראלי לפרופ' אליעזר ספר, לשעבר המשנה לנגיד בנק ישראל, אך ה"פדרל ריזרב" פסל את מועמדותו בשל העובדה שעד לפני כשנה שימש ספר כדירקטור בבנק המזרחי, והועסק כיועץ חיצוני בבנק.

בניגוד לידיעות שפורסמו אתמול בעיתונות, מסר גוראריה, כי מנכ"ל המזרחי, דוד בלומברג לא התפטר בישיבת הדירקטוריון אתמול מתפקידו.

כפי שפורסם, ימשיך גם יו"ר הדירקטוריון, חיים קוברסקי, לכהן בתפקיד זה מטעם בעלי השליטה החדשים.

ועדה לשחרור אסירים פלסטינים

מאת נתן רוזני

שר המשפטים, דוד ליבאי, מינה ועדה המוסמכת לשחרר אסירים פלסטינים על פי הסכם עם הרשות הפלסטינית. בראש הוועדה יעמוד מנכ"ל משרד המשפטים, חיים קלוגמן, וחברים בה המשנה לנציב שירות בתי הסוהר, יצחק ציד, ויועץ משפטי במשרד ראש הממשלה, אחז בן ארי.

ועדת השחרורים המיוחדת הוקמה על פי החוק החדש שחוקקה הכנסת, ליישום הסכם עזה יריחו. היא תבדוק כל מקרה לפי קריטריונים לשחרור אסירים, שתקבע הממשלה על פי המלצות ועדת המשנה שמינתה.

הוועדה מוסמכת לשחרר אסירים פלסטינים תושבי השטחים, שנשפטו על ידי בתי משפט בישראל. הוועדה תוכל גם לשחרר אסירים תוך התניית תנאים שאם יופרו יוכל בית משפט שלום להורות על החזרת האסיר לבית הסוהר לריצוי יתרת מאסרו. ניתן יהיה כמובן גם להעמידו לדין על כל עבירה חדשה שיעבור.

ועדת השחרורים מוסמכת גם להורות על העברתו של אסיר משוחרר לשטח הרשות הפלסטינית בעזה או ביריחו, ולהתנות את שחרורו בכך שיעבור לשם.

שליח אמריקאי בכיר נפגש עם קאראדז'יץ'; מפקד כוח האו"ם, מייקל רוז, מסיים תפקידו

סראייבו (א.פ.). – שליח אמריקאי בכיר נפגש אתמול עם מנהיג הסרבים־הבוסנים ראדובאן קאראדז'יץ', הפגישה הראשונה מסוגה מאז דחו הסרבים את תוכנית השלום של קבוצת הקשר. מפקד כוח האו"ם בבוסניה, הגנרל מייקל רוז, מסיים היום את תפקידו ויחזור בימים הקרובים לבריטניה, לאחר שיתדרך את מחליפו, הגנרל רופרט סמית', גם הוא בריטי.

צ'רלס תומאס, הנציג האמריקאי בקבוצת הקשר – המונה נציגים מחמש מדינות המנסים להחזיר את הצדדים אל שולחן הדיונים – אמר כי מתוכננות שיחות נוספות עם ראשי הסרבים.

הפגישה מהווה תפנית דרמטית במדיניות ארה"ב בדבר בידודם של הסרבים־הבוסנים. לפי החלטת האו"ם, רשאי רק הארגון לשאת־ולתת עם הסרבים.

החלטתה של וושינגטון להיפגש עם הסרבים עוררה את זעמה של ממשלת בוסניה, שקיבלה ביולי שעבר את תוכנית השלום שעיבדה קבוצת הקשר.

תומאס וקאראדז'יץ' נפגשו בפאלה, מעוז סרבי הנמצא 10 ק"מ דרומית לסראייבו.

פקיד אמריקאי, שדיבר בעילום שם, אמר כי תומאס קיווה שקאראדז'יץ' יממש את הבטחותיו לפתוח נתיבים לשיירות סיוע לבירה הבוסנית הנצורה סראייבו, מבחן מפתח להפסקת האש הנוכחית. אך אין סימן לכך שתומאס הצליח. הוא אמר אחר־כך כי הוא ונציגים נוספים בקבוצת הקשר יקיימו עוד שיחות עם הסרבים.

חברות קבוצת הקשר – ארה"ב, רוסיה, בריטניה, גרמניה וצרפת – עיבדו תוכנית לפיה יינתנו 51 אחוז משטח בוסניה לפדרציה המוסלמית־קרואטית, ו־49 אחוז יינתנו לסרבים.

צפון מערב בוסניה נותרה אתמול מתוחה, לאחר הפגזה דרומית לכפר וליקה קלאדושה. המוסלמים המורדים, שאינם צד להפסקת האש, נלחמו בכוחות הממשלה על דרך מרכזית – דיווח דובר האו"ם בזאגרב, כריס גאנס.

המתח נותר בעינו גם סביב טוזלה שבצפון בוסניה, המעוז המוסלמי הגדול ביותר מחוץ לסראייבו. כוחות הממשלה חסמו את דרכם של 1,000 שומרי־שלום במהלך 13 הימים האחרונים.

קצין סרבי־בוסני עזב את בסיס האו"ם במקום בשבת, אמר דובר האו"ם פיל ג'דיק מטוזלה. אך המצור של הממשלה בעקבות הנוכחות הסרבית במקום נותר בעינו.

מקורות או"ם, שדיברו בעילום שם, אמרו כי רק הבטחה לפתוח את הדרכים לסראייבו היא שאיפשרה לוושינגטון לשכנע את הממשלה להסכים להפסקת האש בת ארבעה החודשים. אך הדרכים יישארו סגורות עם עזיבתו של הגנרל מייקל רוז, מפקד כוח האו"ם בבוסניה, לאחר שנה בתפקיד. הוא יוחלף על־ידי הגנרל הבריטי רופרט סמית'.

רוז זכה לפופולריות גבוהה בסראייבו לפני 11 חודשים כאשר הצליח להביא לנסיגת התותחים מהבירה, באמצעות אולטימטום של נאט"ו לסרבים. אך כשלון האו"ם ונאט"ו לעצור את התקדמות הסרבים במובלעת גוראז'דה באפריל האחרון ובביהאץ' בסתיו, הותירו משקעים מרים בקרב המוסלמים.

הגנרל מייקל רוז (בתמונה, עם תושבי סראייבו) מסיים היום את תפקידו בראש כוחות האו"ם בבוסניה. הוא ישוב בקרוב לבריטניה.

מספר ההרוגים — 5,000

שני קשישים חולצו מבין ההריסות בקובה, לאחר 128 שעות

קובה (עיר). – צוותי הצלה הפתיעו אתמול את כולם בעיר קובה ההרוסה, כשחילצו שני קשישים מבין ההריסות, 128 שעות לאחר שרעידת אדמה רבת עוצמה היכתה בעיר ביום שלישי שעבר.

רעידת אדמה בעוצמה בינונית, 2.4 בסולם ריכטר, פקדה אתמול את איזור קובה. הסוכנות המטאורולוגית היפנית מסרה כי מוקד הרעש, שהיה זמן קצר לאחר חצות, היה מתחת לפני המים, ליד האי אוואג'י, באותו מקום בו היה המוקד של הרעש הגדול.

לא נמסר על נזקים או אבידות בנפש.

צוותי הצלה, שנעזרו במצלמות עם חיישני חום ובכלבי גישוש, חיפשו עדיין אחר 200 הנעדרים, בעקבות האסון בו נהרגו קרוב ל־5,000 בני אדם.

אולם תושבי העיר עסקו בעיקר בקור המקפיא ובגשמי הזעף שהחלו לרדת בעיר, שהביאו סכנה נוספת של קריסת בניינים רעועים ומפולות עפר. אנשי צוותי ההצלה, שעבדו מתחת לגשם, חילצו מבין ההריסות אשה בת 78 וגבר בן 66, שנלכדו תחת ביתו של שכנם, לאחר הזעזוע הראשון.

חמישה ימים לאחר האסון, הגיע מניין ההרוגים ל־4,981 ומספר הפצועים ל־25,964 בעיר הקוסמופוליטית, שנחשבה פעם ל"יהלום" של מערב יפן.

יותר מ־50 אלף מבנים נהרסו או נפגעו קשה ברעש, ותושבים וצוותי הצלה הביעו חשש כי הגשמים העזים יגרמו לקריסת בניינים נוספים. כמו כן חוששים השלטונות מאפשרות של מפולות עפר, בגבעות המקיפות את העיר בת 1.5 מיליון התושבים.

סייסמולוגים גילו כי בעקבות הרעש, שקעו שני איים מלאכותיים מול קובה – בהם מרכזי מסחר ובנייני מגורים – עד שלושה מטרים.

עקב מניין ההרוגים, המתקרב ל־5,000, הפך הרעש הקטלני לאסון הטבע הקשה ביותר שפקד את יפן מאז מלחמת העולם השניה, ומזיק יותר מסופת הטייפון שפקדה ב־1959 את איזור העיר נאגויה, בה נהרגו 4,967 איש.

המשטרה הרגה בקרב בדרום מצרים שניים ממנהיגי המחתרת האיסלאמית

קאהיר (א.פ.). – משטרת מצרים הרגה אתמול ארבעה קנאים איסלאמים, בהם שניים שתוארו על־ידי כוחות הביטחון כמנהיגי המחתרת האיסלאמית, הג'מעאה אל־איסלאמיה. הקיצונים הרגו שוטר במארב בדרום מצרים.

המשטרה ירתה למוות במחמוד סעיד סלים ובהאלד בחיס סיתאוזי במהלך נסיון מעצר בגשר בעיר סוהאג, 390 ק"מ דרומית לקאהיר – אמרו מקורות הביטחון, שדיברו בעילום שם.

שני האנשים הנהיגו תאים של הג'מעאה אל־איסלאמיה ("הקבוצה האיסלאמית") – אמרו המקורות. התנועה הלוחמנית נטלה אחריות להתקפות רבות על שוטרים ואנשי ממשל מצרים.

המשטרה הרגה שני קיצונים נוספים במהלך פשיטה על דירה ששימשה קיצונים בעיירה אל־וואסכה במחוז בני סואף, 100 ק"מ דרומית לקאהיר. מקורות הביטחון אמרו כי רביע מחמד מוסה ואדם לא מזוהה נהרגו כאשר ניסו לפלס דרכם החוצה בירי.

אתמול הרגו קיצונים מוסלמים את קצין המשטרה יוסף ביסאלי בוטרוס, בן 50, נוצרי קופטי, בהתקפה על תחנת משטרה בכפר אסמנאס. שוטר שני נפצע, אך מצבו לא ידוע עדיין.

אסמנאס נמצאת במחוז אל־מיניה, 220 ק"מ דרומית לקאהיר. המחוז הפך לשדה הקרב האחרון בין המשטרה לבין המוסלמים, השואפים להפלת משטר הנשיא מובארק ולהקמת מדינת הלכה איסלאמית.

אתמול פירסמו האחים המוסלמים הודעה, לפיה עצרו סוכני כוחות הביטחון 17 מחבריהם. האחים המוסלמים הם התנועה הפונדמנטליסטית הגדולה ביותר במצרים.

קבוצה זו נחשבת מתונה והיא מגנה את הקנאים, אך הממשלה כלאה באחרונה חברים בארגון ובארגונים דומים, בחשד שסייעו לארגונים הקיצוניים.

משרד הפנים, הממונה על בטחון הפנים, לא הגיב על ההודעה.

בהודעת הארגון נאמר, כי בין העצורים אדם בן 86 וחבר פרלמנט לשעבר, המכהן באיגוד הרופאים המצרים.

קוזירב: הפעילות הרוסית בצ'צ'ניה תתמקד מעתה בשיקום המשטר והזכויות הפוליטיות

גרמניה הבהירה לשר ההגנה הרוסי פאוול גראצ'ב, כי הוא אישיות בלתי רצויה בתחומה

מוסקווה (עיר וא.אף.פ.). – פגזי תותחים רוסיים נחתו אתמול באזורים שבשליטת הצ'צ'נים בדרום עיר הבירה גרוזני – מסרה סוכנות "אינטרפאקס", בהסתמך על דוברים של המטה הצבאי הצ'צ'ני.

הסוכנות הוסיפה כי ביממה האחרונה לא חלו שינויים משמעותיים בקווי החזית בין הצ'צ'נים והרוסים.

כתבים באיזור מסרו שלשום, כי הקרבות התפשטו לאזורי שדה.

בברן בירת שווייץ, הבהיר אתמול שר החוץ הרוסי אנדריי קוזירב, כי הסכסוך בצ'צ'ניה נכנס לשלב בתר־צבאי חדש, שיאפשר למוסקווה להתמקד בחידוש הזכויות הפוליטיות באיזור.

בתום פגישה עם שר החוץ השווייצרי פלאוויו קוטי, אמר קוזירב לעיתונאים: "יש עתה שלב חדש. משלב צבאי עברנו לשלב של חידוש המבנה האזרחי וחידוש הזכויות האזרחיות של האוכלוסיה".

קוזירב בא לבירת שווייץ לפגישה עם עמיתו הגרמני קלאוס קינקל, שזומנה כדי לבטא את דאגת בון נוכח שפיכות הדמים בצ'צ'ניה.

לפני הפגישה עם קינקל, ערך קוזירב ביקור נימוסין אצל קוטי.

זהו ביקורו השני של קוזירב בשווייץ תוך פחות משבוע ימים. בימי שלישי ורביעי בשבוע שעבר הוא נועד בז'נבה עם מזכיר המדינה האמריקאי וורן כריסטופר, ושמע אזהרה כי הסיוע הכלכלי המערבי לרוסיה עלול להיפסק עקב הסכסוך.

בשבת נפגש קוזירב עם מזכיר האו"ם בוטרוס ראלי, שהציע את עזרת האו"ם כארגון בחירות בצ'צ'ניה.

ממשלת בון הבהירה אתמול לשר ההגנה הרוסי, פאוול גראצ'ב, שהיה אמור לבקר בחודש הבא במינכן, כי הוא אישיות בלתי רצויה בגרמניה.

"אני מקווה ששר ההגנה הרוסי לא יבוא לגרמניה, כפי שהיה צפוי במסגרת הפורום לבטחון באירופה, שיתקיים במינכן", אמר שר ההגנה הגרמני פולקר רוהה, בראיון לעיתון "בילד צייטונג" שהופיע היום.

תנאי החיים בגרוזני – בה חיו לפני הקרבות 400 אלף תושבים – הורעו עד מאוד מאז החלה המתקפה הרוסית ערב יום השנה החדשה.

התושבים מצטופפים במרתפים ויוצאים רק לעיתים נדירות דרך ההצרות בחיפוש אחר מזון או מים. אך הלוחמים הצ'צ'נים, רבים מהם לבושים במדי הסוואה לבנים וחמושים בלא יותר מאשר רובי קלצ'ניקוב, מכריזים: "אנו נמשיך להילחם".

כמה מאות רוסים, בראשות הממונה לשעבר על הרפורמות, ייגור גאידאר, ונציב זכויות האדם סרגיי קובאליוב, התעלמו אתמול מקור של 15 מעלות מתחת לאפס, והפגינו ליד מטה הק.ג.ב. לשעבר במוסקווה, בדרישה להפסיק את הקרבות בצ'צ'ניה.

קובאליוב אמר להמונים כי "הפסקת הפעולה הצבאית איננה זקוקה לכסף, ולא לנשק, היא זקוקה רק לרצון טוב".

גם האמהות של חיילי חובה הביעו מספר פעמים את התנגדותן ללחימה, ודרשו יותר מידע על גורל החיילים שנשלחו לצ'צ'ניה.

קבוצה של 35 נשים יצאה אתמול מבירת אינגושטיה, נאזראן, לגרוזני, מסע של כ־90 קילומטר, לאורך כבישים חלקלקים ומסוכנים.

האפיפיור יוחנן פאולוס השני השמיע אתמול קריאה לשלום בצ'צ'ניה.

בדרשה השבועית שלו בכיכר פטרוס הקדוש ברומא, לאחר שובו מסיור בן 11 יום באסיה ואוקיאניה, אמר האפיפיור בן ה־74 כי "הקהילייה הבין־לאומית עוקבת בחשש ובחרדה אחרי המתרחש באיזור זה. אני קורא למנהיגים פוליטיים לקבל אחריות ולהחליט לעלות על מסלול המשא־ומתן, כדי להתגבר על הסכסוכים הקיימים ולהשכין שלום".

הבית התחתון יצביע על אשרור הממשלה החדשה ביום רביעי

דיני צפוי לזכות ברוב בפרלמנט האיטלקי, למרות החלטת הקומוניסטים להצביע נגדו

רומא (א.פ.). – מנהיגי המפלגה הקומוניסטית האיטלקית החליטו אתמול להצביע נגד ממשלתו של למברטו דיני, אך גם בלי תמיכתם צפוי הבנקאי לשעבר לבסס רוב פרלמנטרי בהצבעת האשרור של ממשלתו, שתהיה השבוע.

דיני אמור לפרוס היום אחר־הצהריים את מטרותיה של ממשלת המומחים שלו בפני הבית התחתון של הפרלמנט, ובעקבות זאת צפויים דיון והצבעה, שתיערך כנראה ביום רביעי.

עד שבת, היו סיכוייו של דיני לניצחון לא ברורים. אך סיכוייו השתפרו בצורה משמעותית לאחר שקודמו בתפקיד, סילביו ברלוסקוני, הסיר את איומו להתנגד לדיני, אם זה לא יקבע תאריך מוגדר לבחירות.

ביום רביעי אמר דיני כי כינון ממשלה לתקופה קצובה הוא רעיון הנוגד את החוקה, על אף שרמז כי הוא עשוי לבצע צעדים דחופים בקשרים כתקציב, ובהם רפורמה בפנסיות, תוך כמה חודשים – ואחר־כך יתפטר.

באיטליה יכול רק הנשיא לפזר את הפרלמנט ולהחליט על בחירות מוקדמות, והנשיא אוסקר לואיג'י סקאלפרו דחה את דרישתו החוזרת ונשנית של ברלוסקוני לעשות כך.

ברלוסקוני התפטר לפני חודש, לאחר שבת בריתו לשעבר, הליגה הצפונית, הצטרפה להצעות אי אמון נגדו. בתחילה דרש בחירות מיידיות. אך אחר־כך, בעקבות לחצים – ובהם בתוך מפלגתו "קדימה איטליה" – לא להכניס את המערכת הפוליטית לסחרור נוסף, הוא נסוג בו. ברלוסקוני הבהיר שיש לו "אובססיה לבחירות" וטען כי יסכים לעריכת בחירות "תוך זמן סביר".

החזית הלאומית הניאו־פשיסטית מתנגדת גם היא לממשלתו של דיני. אך הליגה הצפונית תומכת בו, וכך גם מפלגות המרכז־שמאל, ובהן הקומוניסטים לשעבר, "המפלגה הדמוקרטית של השמאל".

התנועה הפוליטית של האיחוד הקומוניסטי נפגשה אתמול והחליטה להצביע נגד ממשלתו של דיני.

לא ברורה עדיין הצבעת המפלגה הנוצרית־דמוקרטית, שהיוותה שותף זוטר בממשלתו של ברלוסקוני. אך כאמור, לאחר שברלוסקוני ויתר על מועד קבוע לבחירות, נראה כי דיני יצליח לגייס את הרוב הדרוש בבית התחתון ובסנאט.

יו"ר הפרלמנט התימני הגיע לריאד

דן עם מנהיגי סעודיה בסכסוך הגבולות, שגרם להתנגשויות צבאיות

צנעא (א.פ.). – יו"ר הפרלמנט של תימן הגיע אתמול לריאד בירת סעודיה כדי לדון במחלוקת הגבולות שגרמה בשבועות האחרונים להתנגשויות בין צבאות שתי המדינות.

ביקורו של שייח' עבדאללה אל־אחמר, מנהיגה הפרו־סעודי של הקונפדרציה השבטית "האשד", הוא השני מאז דצמבר.

בהודעה טרם צאתו, אמר אחמר כי הביקור הוא "חלק מההתייעצויות המתמשכות שנועדו לחזק את קשרי האחווה בין שתי המדינות ולשרת את האינטרסים שלהן".

הוא אמר כי הוא מכין את הקרקע למפגש פסגה בין נשיא תימן עלי עבדאללה סאלח לבין מלך סעודיה פאהד.

ערב הסעודית ותימן מסוכסכות בענייני גבולות מאז שנות ה־30, אז נלחמו זו בזו. אך המתח גבר בחודשים האחרונים, לאחר שממשלת צנעא האשימה את ערב הסעודית בבניית דרכים ועמדות צבאיות במה שהיא רואה כשטח תימני. תימן טוענת גם כי חיילים סעודיים תקפו פטרולים תימנים ופצעו 10 חיילים, מוקדם יותר החודש.

הסעודים מכחישים זאת וטוענים כי עבודות התשתית נעשות בצד הגבול שלהם. ריאד מאשימה את תימן בתקיפת עובדים ובהריגת אחד מהם.

המחלוקות בין שתי המדינות התגברו לאחר הפלישה העיראקית לכווית ב־1990. תימן נטתה לכיוון עיראק, וסעודיה הגיבה בסילוק 800 אלף עובדים תימנים ובהפסקת הסיוע הכלכלי לצנעא בשיעור שנתי של מיליארד דולר.

עשרות מיליוני אמריקאים יצפו בשידורים החיים מאולם ביהמ"ש בלוס אנג'לס

היום – הצהרות הפתיחה במשפט הרצח של או.ג'יי. סימפסון, שיימשך כשישה חודשים

לוס אנג'לס (עיר וא.אף.פ.). – לאחר שבעה חודשים של "דיוני נוהל", ייפתח היום המשפט, הנחשב על־ידי העיתונות האמריקאית ל"משפט המאה": או.ג'יי. סימפסון, ספורטאי מהולל לשעבר המואשם ברצח כפול, יופיע החל מהיום בלוס אנג'לס בפני 12 מושבעים שיכריעו את גורלו.

רשתות הטלוויזיה הגדולות מתכוונות לשדר בשידור חי את הצהרות הפתיחה של התביעה והסניגורים, עדות נוספת להתעניינות העצומה שהאמריקאים מגלים בפרשה זו, בה מעורבים כסף, ספורט, מין ואלימות, ואשר בה עומד למשפט אישיות מפורסמת זה עשרות שנים בארה"ב.

ב־17 ביוני 1994 נעצר אורנתאל ג'יימס (או.ג'יי.) סימפסון, בן 47, שחקן פוטבול אמריקאי לשעבר – שזכה בינתיים בפרסום בטלוויזיה, בתשדירי פרסומת ובקולנוע – לאחר מרדף מכוניות, ששודר בשידור חי בטלוויזיה, לאורך כביש מהיר בקליפורניה.

חמישה ימים קודם לכן התגלו גופותיהם של אשתו לשעבר, ניקול בראון סימפסון, בת 35, ואחד מידידיה, רונלד גולדמן, בן 25, כשהן דקורות בסכין בדירתה של ניקול. או.ג'יי. סימפסון, שהכריז כי הוא "חף מפשע במאה אחוז", הואשם ברצח כפול זה. אם יורשע, הוא צפוי למאסר עולם.

הטיעונים של שני הצדדים במשפט זה, העשוי להימשך כשישה חודשים, כבר ידועים, לפחות בקוויהם הכלליים. התביעה תטען כי מותה של ניקול בראון סימפסון הוא הסיום העגום של 17 שנות אלימות במשפחה, וכי או.ג'יי. רצח אותה מתוך קנאה אובססיבית.

מצד שני, רציחתו של גולדמן היתה, לדברי התביעה, תוצאה של הגורל: המלצר הצעיר, שהגיע לדירה להביא זוג משקפי שמש לניקול, נמצא במקרה באתר הפשע.

הסניגורים, שישה של עורכי־דין מפורסמים, יטענו כי גם אם או.ג'יי. סימפסון התנהג באכזריות כלפי אשתו, אין זה הופך אותו בהכרח לרוצח.

המשפט האמריקאי דורש כי אשמתו של מואשם תוכח "מעבר לכל ספק סביר". ומכיוון שהנשק ששימש לביצוע הפשע לא נמצא וגם לא היו עדים לפשע, קיים מינימום של ספק. הסניגורים העלו את התיאוריה של פשע הקשור בסמים.

במהלך המשפט גם יתנהל מאבק בין מומחים, שכן כתב האישום מושתת בחלקו על בדיקות גנטיות של עקבות דם שנאספו במקום הפשע, במכוניתו של סימפסון ובדירתו, בה גם נמצאה כפפה מוכתמת בדם, זהה לכפפה שנמצאה ליד הנרצחים.

הבעיה הגזעית – או.ג'יי. הוא שחור ואילו ניקול היתה לבנה – מהווה רקע לפרשה זו מראשיתה, המומחים שקלו בקפדנות את הרכב הגזעי של חבר המושבעים. מדובר בשמונה שחורים, שני לבנים, בעל גזע מעורב ממוצא אינדיאני, והיספאני.

דעת הקהל, מצידה, הגיעה לפסק־דין עוד לפני פתיחת המשפט: 70 אחוז מהאמריקאים, לפי סקר של סי.אן.אן והעיתון "יו.אס.איי. טודיי", סבורים כי או.ג'יי. "אשם בוודאי או קרוב לוודאי".

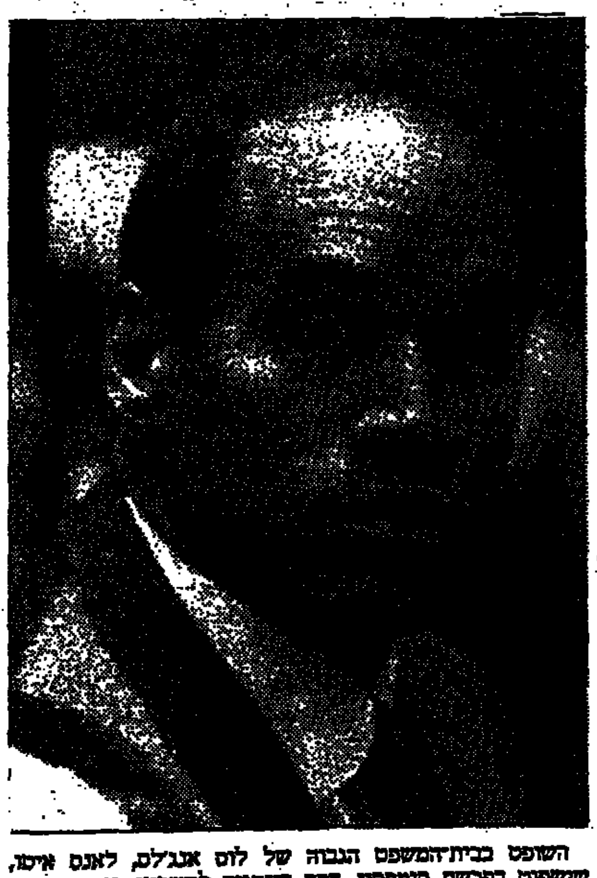

השופט בבית־המשפט הגבוה של לוס אנג'לס, לאנס איטו, שישפוט בפרשת סימפסון, הפך בינתיים למשפטן הידוע ביותר בארה"ב. אין ספק כי הוא השופט המצולם ביותר בעולם, לאחר שהופיע פעמים רבות בעיתונים ובשידורי טלוויזיה ברחבי העולם.

איטו בן ה־44 הוא אחד השופטים הצעירים ביותר בבית־המשפט הגבוה של לוס אנג'לס, ויש שהטילו ספק בתבונת מינויו למשפט זה, במיוחד משום שהוא גם נשוי לאשה בעלת הדרגה הגבוהה ביותר במשטרת לוס אנג'לס, קפטן מרגארט יורק.

איטו נולד בלוס אנג'לס להורים יפנים והתמנה לבית־המשפט הגבוה ב־1989, לאחר שבשנים 1977־1987 הופיע כסגן התובע המחוזי במשפטים נגד הפשע המאורגן.

מטוס הבואינג החונה נע לפתע – ומחץ שלושה פועלים קנדים שניקו אותו

מונטריאול (א.פ.). – מטוס בואינג־747 התנגש אתמול במשאית מפשירת־קרח בשדה התעופה הבין־לאומי "מיראבל", והרג שלושה אנשים שעבדו על המטוס מתוך הפלטפורמה המוגבהת של המשאית.

האנשים היו עובדים של חברת התעופה הלאומית הקנדית, ושמותיהם לא הותרו עדיין לפירסום.

האנשים עסקו בהפשרת מטוס בואינג־747 מקרח שהצטבר עליו בעת שחנה. המטוס שייך לחברת התעופה הלאומית של מרוקו. המטוס, שמנועיו פעלו בעת העבודות, נע לפתע ומחץ את שלושת הפועלים.

"זהו נוהג מקובל להפעיל את המנועים בעת הניקוי", אמר ג'ים האריס, דובר הרשות הלאומית לבטיחות התחבורה. "אך אני רוצה לברר מדוע המטוס זז".

שלג כבד ירד שלשום בלילה באיזור ואילץ צוותים להפשיר את המטוס לפני המראתו המתוכננת משדה התעופה, הנמצא 45 ק"מ צפונית למונטריאול.

הפשרת המטוס מונעת תוצאות מסוכנות של הצטברות קרח על כנפי המטוס. רשות הבטיחות חוקרת את התאונה, אמר האריס.

השתתפותנו הכנה באבלו הכבד של חברנו משה מעודה
במות אביו ז"ל
ועד עובדי חברת החשמל לישראל
מחוז הדרום

השתתפותנו הכנה באבלה הכבד של חברתנו אריאלה סגל
במות אביה ז"ל
ועד עובדי חברת החשמל לישראל
מחוז הדרום

לחברנו מחמד חסן אלנחל
איתך באבלך במות
אביך ז"ל
בנק הפועלים בע"מ
מנהלת אזור הנגב

יקירנו
אפרים ברוק
נפטר בשיבה טובה
ההלויה תתקיים היום, יום שני 23.1.95,
בשעה 10.30, בבית העלמין ירקון.
המשפחה

אנו מודיעים בצער רב
על פטירת הגימלאי
בלסבלג נתן ז"ל
ומשתתפים בצער המשפחה
הנהלת תנובה
ועד הגימלאים
ועד העובדים

השתתפותנו הכנה באבלו הכבד של חברנו יעקב מלכה
במות אביו ז"ל
ועד עובדי חברת החשמל לישראל
מחוז הדרום

לחברתנו רחל צימבלר
איתך באבלך במות
אביך ז"ל
בנק הפועלים בע"מ
סניף המפרץ

הננו משתתפים באבלה של החברה
גרציה אזולאי
על מות
אביה ז"ל
הוועד הפועל של ההסתדרות
חבר העובדים

לחברנו מוחמד פאהום
מנהל הסניף
איתך באבלך במות
אביך ז"ל
בנק הפועלים בע"מ
סניף המעיין

קואופרטיב "דן"
משתתף בצער החבר רפאל הללי והמשפחה
על מות האח ז"ל

הזמנה ליום פתוח של מו"פ דרום בנושאי חקלאות

מאת כתבנו הכלכלי

יום פתוח של מו"פ דרום, הפועל באמצעות המחלקה לפיתוח התיישבות בסוכנות היהודית, יתקיים ביום חמישי ה' 26.1.95 בנווה הבשור, בין השעות 9:00–16:00. לראשונה יוצגו בפני הקהל הרחב (אנשי עסקים, חקלאים, מדענים ואנשי תקשורת) תוצאות מחקר ופיתוח של המו"פ בענפי חקלאות שונים.

המחלקה לפיתוח התיישבות של הסוכנות היהודית, בשיתוף הקטיבה להתיישבות בהסתדרות הציונית, מקדישה משאבים רבים לפיתוח פרויקטים חקלאיים חדשניים שיאפשרו לחקלאים להתמודד בהצלחה בשווקי היצוא בעתיד הקרוב. ואכן, חלק ניכר מתוצאות הפרויקטים המפותחים במו"פ כבר מיושמים בשטח והגידולים נמכרים בשווקים עם דגש על היצוא.

מו"פ דרום של המחלקה לפיתוח התיישבות בסוכנות היהודית עוסק במחקר ופיתוח, בעיקר של גידולים אינטנסיביים עם דגש על פרחים וירקות. מו"פ דרום מנסה לנצל את מאפייני האיזור וליצור מוצרים באיכות גבוהה, לפתח טכנולוגיות ומוצרים חדשים, לשפר טכנולוגיות קיימות ולהגדיל את סל המוצרים הקיים.

המו"פ פועל באזור הנגב המערבי וכולל את המועצות האזוריות אשכול וחוף עזה. עיקר הפעילות מרוכזת בנווה הבשור, השייכת למינהל המחקר החקלאי. תחנת מו"פ נוספת בצמחי בית קיימת במושב עצמונה.

להלן מספר דוגמאות של מוצרי חקלאות ופרויקטים שפותחו במו"פ: ● פילפל איכותי: לאחר שלוש שנים של נסיונות ומחקרים פותח זן חדש של פילפל באיכות גבוהה. המוצר כבר זוכה להצלחה ומופץ במחירים גבוהים בשווקי היצוא. כתוצאה מפעילות המו"פ גדלים בארץ היום 150 דונם של פילפל מסוג זה.

● פרחים וצמחי בית: במסגרת היום הפתוח יוצג מגוון רחב של זני פרחים וצמחי בית חדשים שמקורם בארצות כמו הולנד, ארה"ב, דרום אפריקה ואוסטרליה, וגידולם נבחן בארץ.

● טכנולוגיות חדשניות של בתי צמיחה: היתרון הבולט של גידול צמחים בבתי צמיחה טמון בניצול מירבי של תנאי האקלים. במסגרת הניסיון לשלוט ולבקר את תנאי האקלים ניתן יהיה לצפות בחממה, המצוידת במיטב האמצעים החדשניים לבקרת האקלים.

איוורור חממה הוא אחד הפרמטרים החשובים לסילוק עודפי חום מהחממה, ומו"פ דרום בוחן מספר מבנים שונים של חממות עם סוגים שונים של פתיחת גג לסילוק חום מירבי מבית הצמיחה. כן נבדקת השפעת סוגי יריעות פלסטיק שונות לכיסוי בתי הצמיחה על התפתחות הצמחים והתנהגות מזיקים.

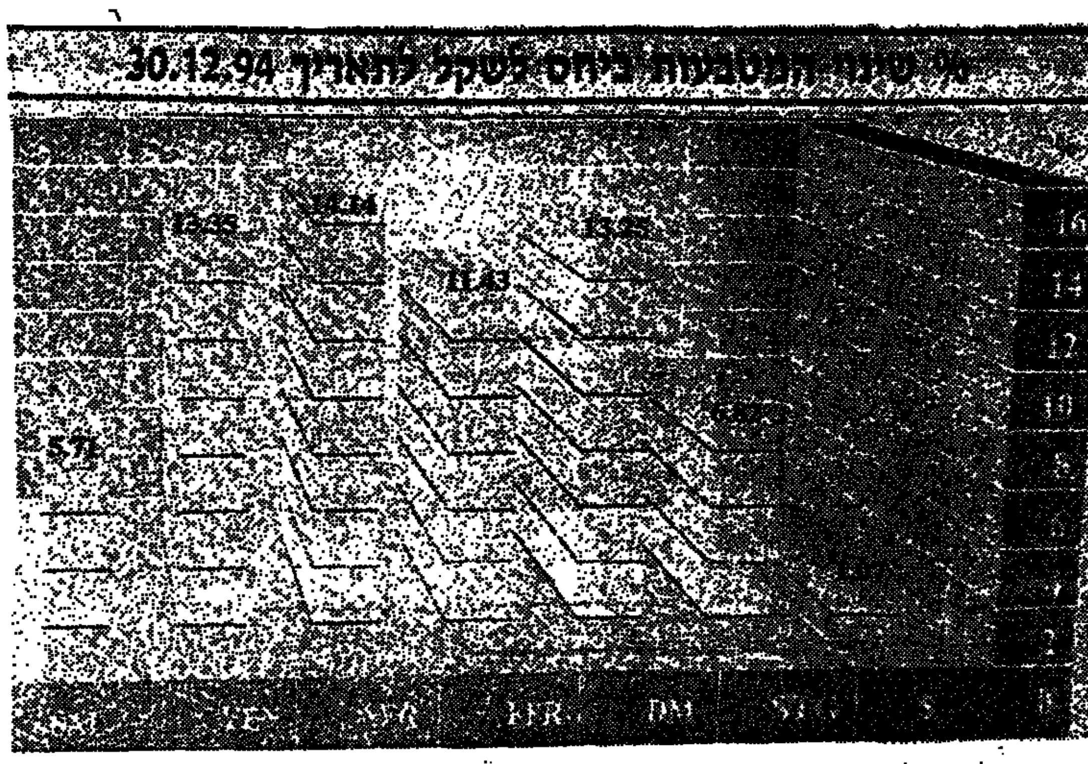

עודפי ביקוש לפירות מישראל באירופה

מאת רן הלוי

מנהלי סניפי אגרקסקו באירופה מרוחים, כי קיים שם ביקוש לתוצרת חקלאית ישראלית, העולה על ההיצע שישראל מסוגלת לייצא. הם מסרו על כך לשר החקלאות, יעקב צור, במהלך ביקור שהוא עורך בבירות אירופה.

ההסבר למחסור בתוצרת הישראלית באירופה קשור באסון הטבע בפירות ובהדרים, שנגרם בארץ בשל צירוף תנאי מזג אוויר גרוע בחורף ואביב אשתקד, וכן בעליית מחירי הירקות בשוק הישראלי המקומי בחודשים האחרונים.

נסיבות אלה גרמו לכך שאגרקסקו אינה מסוגלת לעמוד בהזמנות ולספק את הביקושים. מנהלי הסניפים הביעו חשש, כי מצב זה יגרום לפגיעה באמון על הקניינים בתוצרת ישראלית, ולנזק לטווח ארוך.

יו"ר מועצת ההדרים, דני קרצ'מן, שנלווה לשר, מסר בסוף השבוע, שיצוא ההדרים אמנם יהיה גבוה השנה ב־10% אחוז לעומת אשתקד. אולם, הביקוש גדול יותר, ואילמלא אסון הטבע, ניתן היה לספק אותו.

עוד נמסר מאגרקסקו, כי מחירי הירקות הגבוהים "אחראים" גם לעיכוב בתוכניות החברה ליצוא עגבניות ומלפפונים לרוסיה. מנכ"ל אגרקסקו, שלמה תירוש, מסר כי עתה, בעקבות הירידה במחיר, החל היצוא באמצעות אוניות בהיקף של כ־50 טון מלפפונים ועגבניות בשבוע.

לדבריו, אלה גידולים "פשוטים" שאינם מבוקשים במערב אירופה, אך הם זוכים לביקוש בשוק המזון ברוסיה. אגרקסקו משלמת למגדלי ירקות אלה כ־3 ש"ח לק"ג, שהוא המחיר הסיטונאי הממוצע בארץ. המחיר לצרכן ברוסיה מגיע לכ־9 ש"ח לק"ג.

לפני כחצי שנה, במהלך ביקורו ברוסיה, הודיע שר החקלאות שיתן רשיון יצוא לרוסיה לכל גורם שיבקש. זאת, כדי לעודד יזמים פרטיים ליצור קשרים ברוסיה ולסייע ליצוא. הרשיונות אכן ניתנו לכל מי שפנה, אולם חברת אגרקסקו התארגנה באופן מהיר ביותר וכיום היא מבצעת את מרבית היצוא.

מצרים דנה בהסכמים חדשים עם האיחוד האירופי

(עתים־רויטר־איי.אף.פי). מצרים תפתח היום בבריסל במשא ומתן עם מדינות האיחוד האירופי, שעיקרו יהיה הרחבת שיתוף הפעולה בתחומי המדיניות והכלכלה.

ההסכם החדש יקבע ביטול הדרגתי של המכסים על מוצרים תעשייתיים תוך שתים־עשרה שנה, ויבטל הגבלות מכבידות על חילופי הסחר. כן מופיע בהסכם סעיף הנוגע למאבק בפירטיות.

"ההסכם הנוכחי משנת 1977 הינו חד־צדדי, ואילו האיחוד האירופי רוצה שמצרים תפתח את שווקיה", אמר דיפלומט אירופי שביקש לשמור על עילום שם.

לדברי ראוף גוניים, סגן מנהל מחלקת אירופה במשרד החוץ המצרי, "ההסכם החדש יכלול, בנוסף לשיתוף פעולה מדיני, שיתוף פעולה בתחומים נוספים, כגון ליברליזציה של המסחר, המדע, בנושאי איכות הסביבה ובתחום החינוך".

מדינות נוספות באגן הים התיכון, כגון ישראל, תוניסיה ומרוקו, מנהלות כבר מו"מ עם מדינות האיחוד האירופי, בבקשה להגיע להסכמים חדשים.

מנואל מארין, הנציב האירופי האחראי לשיתוף פעולה ופיתוח, אמר במהלך ביקור קצר בקהיר בתחילת ינואר, כי המשא ומתן המצרי־אירופי אמור להסתיים בחתימת הסכם לפני נובמבר 1995.

היצוא המצרי לאירופה, לא כולל נפט, מסתכם בפחות מ־800 מיליון אקו. היקף זה שקול בערכו להיקף היצוא של מדינות קטנות כקפריסין ומלטה.

ההיבט הכספי של ההסכם החדש לא יהווה חלק מהמשא ומתן בין מצרים והאיחוד האירופי, אולם הנושא ייכלל במסגרת ההקצבות הכספיות שהאיחוד האירופי אמור להקצות למדינות הים התיכון.

"מרתון דיונים" באילת בין ישראל לירדן בנושאי תחבורה

מאת כתבנו הכלכלי

שר התחבורה, ישראל קיסר, הנחה אתמול את צוות המשא ומתן הישראלי לשיחות השלום עם ירדן בנושאי תחבורה לקדם את נושאי ספנות, נמלים ותובלה יבשתית בין שתי המדינות.

שיחות התחבורה בין ישראל לירדן התחדשו במלון "מוריה" באילת בהשתתפות צוותים גדולים משתי המדינות, מתוך מגמה לסיים עוד השבוע את חילוקי הדעות בתחומי התחבורה השונים.

ראש מינהלת השלום במשרד התחבורה, עותניאל שנלר, מסר, כי השיחות עם הירדנים יתקיימו במשך חמישה ימים ברציפות באילת, וכי להערכתו עד סוף השבוע יסוכמו רוב הנושאים השנויים במחלוקת.

דובר משרד התחבורה, אלי דנון, מסר את פרטי הנושאים עליהם ידונו השבוע נציגי ישראל וירדן. ספנות ונמלים: יחסי גומלין בין עקבה ואילת, כניסת כלי שיט קטנים לנמלים, שירותים לאוניות ואגרות מיסוי. כן ידונו אפשרויות ליוזמות משותפת בספנות ובפרויקטים נמליים.

תעופה: דיונים על המסדרון האווירי שבו יטוסו מטוסים ירדניים מעל המרחב האווירי של ישראל, הסכמי תעופה בין שתי המדינות והשימוש בנמל התעופה של עקבה.

תובלה יבשתית: מעבר מטענים בין ישראל לירדן וגיבוש הנהלים למעבר במעברים היבשתיים. בנוסף יתקיימו דיונים בנושאי מכס וביטוח.

מכרז פורוורד על שער הדולר בבינלאומי

מאת כתבנו הכלכלי

הבנק הבינלאומי הראשון יקיים היום מכרז פורוורד לקביעת שער הדולר. השער הנוסף המינימלי מעל השער היציג נקבע ל־1.93 אחוזים ל־57 יום, עד 21.3.95, ולמשקיעים יש אפשרות מימוש בכל יום עסקים, כאשר התוספת מחושבת על בסיס ימי לפי מספר ימי הניצול בפועל.

מכרזי הפורוורד בבינלאומי על שער הדולר ממשיכים להתבצע על פי השער היציג של הדולר. בכך יש יתרון ללקוח, שאינו נושא בפער שבין שער קנייה גבוה ושער מכירה נמוך במסחר במטבע.

המכרז על שער הדולר מתר הוא בהיקף של 15 מיליון ש"ח. הסכום המינימלי להשתתפות במכרז – 100 אלף ש"ח. עמלת הביצוע 0.2 אחוזים, ולא נגבות כל עמלות על אי ביצוע ועל מימוש מוקדם. הלקוחות יכולים להציע שיעורי תוספת מעל 1.93 אחוזים במרווחים של 0.01 אחוז, וההקצאה תהיה בשיטת המכרז המפלה.

מכרזי הפורוורד בבינלאומי זוכים לביקושים רבים. הבנק מציע ללקוחות גם עסקות פורוורד במחירים קבועים לתקופות של 3, 4 ו־6 חודשים.

בשיטת המכרז של הבינלאומי הלקוח קובע את כל הקשור לעסקת המט"ח: הן את המחיר והן את התקופה. המכרז אטרקטיבי במיוחד ללקוחות בעלי התחייבויות דולריות, שאינם יודעים מראש באיזה תאריך יהיו חייבים לממש את ההתחייבות, ומקבעים לעצמם בדרך זו שער דולר מראש.

חברת "הכשרת הישוב" יוצאת בתוכנית ביטוח לדמי מזונות

מאת רן הלוי

תוכנית ביטוח חדשנית של חברת הכשרת הישוב – ביטוח – "ביטוח דמי מזונות" – תבטיח את רווחת הילדים במקרה של מות או אובדן כושר של משלם דמי־המזונות, שהוא המבוטח בתוכנית. התוכנית מיועדת לאמהות גרושות הזכאיות לדמי מזונות ולהורים נשואים בהליכי גירושין.

במקרה של פטירת הנושא בתשלום דמי המזונות תקנה הפוליסה בתוכנית זאת לילדים הכנסה חודשית עד הגיעם לגיל 21, נוסף על סכום חד פעמי שייקבע בעת הוצאת הפוליסה.

במקרה של פגיעה בכושרו של משלם דמי המזונות כתוצאה מאובדן כושר עבודתו – מזכה התוכנית את הילדים בפיצוי חודשי עד הגיעם לגיל 21, תוך שחרורו של הנפגע מתשלום הפרמיה לפוליסה.

עוד מאפשרת התוכנית להורים לפתוח לילדיהם קרן חיסכון, שתזכה אותם במענק חד פעמי בהגיעם לגיל 21, שגובהו נגזר מגובה הפרמיה המשולמת על ידי ההורים.

ראש אגף ביטוחי־חיים בחברת הכשרת הישוב, אבי בר אור, מוסר כי התוכנית היא פיתוח ייחודי של החברה, לצרכי אוכלוסייה של רבבות איזהות גרושות הנהנות מדמי מזונות ואלפי הורים הפותחים מדי שנה בהליכי גירושין. עלות התוכנית היא נמוכה, עשרות שקלים בודדות לחודש, והיא תשולם בידי ההורים כפי שיסכמו ביניהם.

דוגמה למהות התוכנית: ההורה משלם דמי־המזונות בגיל 30, הילד המבוטח – בן 6. תקופת הביטוח 15 שנה. במקרה של מות ההורה תשולם לילד קיצבה חודשית של 1,000 ש"ח נוסף על מענק חד פעמי של 10,000 ש"ח שישולם עם מות ההורה.

במקרה של אובדן כושר עבודה של משלם דמי המזונות – יקבל הילד פיצוי חודשי בגובה 1,000 ש"ח. גובה הפרמיה: 53 ש"ח לחודש. בפוליסה הכוללת קרן חיסכון לילד בסך 10,000, תהיה הפרמיה 109 ש"ח לחודש.

תוכניות חיסכון עם ביטוח חיים – בבנק דיסקונט

מאת רן הלוי

מיום שישי מצרף בנק דיסקונט מרכיב של ביטוח חיים לשלוש תוכניות חיסכון שונות שהוא מציע.

● תוכנית צמודת המדד "יתרון תשורה" היא תוכנית לחמש שנים בהפקדה חד פעמית. החל משנתיים ממועד ההפקדה וכל חצי שנה לאחר מכן מאפשרת התוכנית משיכת החיסכון, כששיעור הריבית הצמודה והמצטברת לחוסך שנמנע מלעשות כן, עולה במקביל – עד לשיעור של 4.25% בשנת החיסכון החמישית. עתה מציע דיסקונט לחוסכים בתוכנית זו ביטוח חיים חינם בגובה יתרת תוכנית החיסכון המשוערכת עד 250 אלף ש"ח.

● "יתרון דולר מדד", תוכנית לשלוש שנים המעניקה לחוסך בה ברירה בין הצמדה לשער הדולר פלוס ריבית צמודה ומצטברת בשיעור 6.5% – או הצמדה למדד יוקר המחיה. עתה נוסף לתוכנית ביטוח חיים חינם למקרי פטירה או נכות כתוצאה מתאונה, בגובה יתרת החיסכון המשוערכת עד 250 אלף ש"ח, צמוד למדד.

● ב"יתרון הפקדה חודשית" הצמודה למדד לתקופה של שלוש שנים בריבית קבועה של 2% לשנה, ייכלל מעתה ביטוח חיים חינם להמשך ההפקדות החודשיות עד לתום שלוש השנים.

300 מוסכים שפעלו ללא רשיון נסגרו ב־'94

מאת כתבנו הכלכלי

כ־300 מוסכים שפעלו ללא היתר ובניגוד לתנאי הרשיון נסגרו בשנת 1994 בכל רחבי הארץ, ונגד בעליהם הוגשו תביעות משפטיות. כך גילה היום שר התחבורה, ישראל קיסר. מחציתם של המוסכים הבלתי חוקיים שנסגרו פעלו בכפרים ערביים בצפון הארץ.

השר קיסר גילה עוד, כי יחידת הפיקוח של אגף הרכב במשרד התחבורה רשמה במהלך השנה שחלפה כ־500 דוחות נגד מוסכים שהפרו את תנאי הרשיון.

שר התחבורה הודיע, כי משרדו יגביר את האכיפה על מוסכים ומכוני רישוי הפועלים בניגוד לתנאי הרשיון, ויחמיר עם בעלי מוסכים שאינם עומדים בקריטריונים של משרד התחבורה.

הוא ציין, כי לאחרונה תוגבר מערך ניידות הבטיחות הפועלות בכבישי הארץ ונרכשו ניידות בטיחות חדישות המצוידות במכשור בקרה מיוחד לבדיקת ויהום אוויר. כיום פועלות ברחבי הארץ ארבע ניידות בטיחות בשיתוף משטרת ישראל והמשטרה הצבאית.

משרד התחבורה נערך להפעלת ניידות בטיחות במעברי הגבול ובצידי התנועה שבהם יורשו הפלסטינים לנוע. שר התחבורה הודיע, כי כלי רכב משטחי האוטונומיה שלא יעמדו בתקנים הבטיחותיים הקיימים בישראל, לא יורשו להיכנס לתחומי הקו הירוק.

"סיבל ישראל" תשקיע בארץ 150 מיליון דולר בשנים הקרובות

(עתים) 10 מיליון דולר תשקיע בשנים הקרובות חברת סיבל ישראל בארץ, מסר אתמול ד"ר יוסי שחר, נשיא החברה, בכנס שאירגנה "סיבל ישראל" לרגל בואם ארצה של מנהלי "קבוצת סיבל", ענק הבנייה הצרפתי, שהוא החברה האם של "סיבל ישראל".

קבוצת סיבל בנתה עד היום מעל מיליון מ"ר בשטחי מסחר, תעשייה, משרדים ומגורים באירופה. סיבל ישראל, שהחלה את פעילותה בארץ לפני שלוש שנים, השקיעה עד היום בכמה פרויקטים בישראל, באזור נהריה ועד מישור החוף.

לדברי ד"ר שחר, תהליך השלום הוא התורם העיקרי להגדלת פעילותה של קבוצת סיבל בארץ. במרכז פעילותה של "סיבל ישראל" בארץ מצויים שלושה פרויקטים עיקריים. בנהריה יוחל בקרוב בהקמת מלון דירות וקאנטרי קלאב. פרויקט זה, לדברי שחר, יוצא מתוך ההנחה שבעתיד הקרוב יוכתר בהצלחה תהליך השלום בין ישראל לבין סוריה ולבנון. "אנו מאד מאמינים באיזור שישמש קרש וקופץ לכל המזרח התיכון", אמר שחר.

פרויקט נוסף נבנה עתה בצומת כנות, 9 ק"מ מנמל אשדוד. כאן נלקח בחשבון תהליך השלום עם ירדן והתנועה העתידית בציר אשדוד־ירושלים־עמאן. "כבר היום", אמר שחר, "עוברות באיזור 40 אלף מכוניות ביום. בתקופה של שלום בין ישראל לבין ירדן, יהיה הציר הזה מהעמוסים הראשיים במזרח התיכון כולו", טען.

נשיא "סיבל ישראל" ישתתף בחנוכת הפרויקט השלישי של החברה בארץ – פארק סיבל, באזור התעשייה של ראש העין. הפארק מיועד לתעשיות היי־טק ולמרכזי שיווק ולוגיסטיקה. שווייו הכולל מוערך בכ־28 מיליון דולר. הוא מורכב מ־5 מבנים בני 25 אלף מ"ר כל אחד. הפארק הוא פרויקט משותף של החברה וחברת גרנית הכרמל נכסים.

שחר אמר, כי יתרונותיו הבולטים של פארק סיבל הינם ברמת התיכנון והביצוע האירופיים, תוך הקפדה על אסתטיקה ופונקציונאליות. מבחינת התיכנון ארוך הטווח, ציין נשיא סיבל ישראל, כי קרבתו של הפארק לכביש חוצה ישראל ולכביש חוצה שומרון, יהפכו אותו לצומת דרכים מרכזי בעתיד, במיוחד לאור קרבתו גם לשדה התעופה בן גוריון.

הדובר הדגיש, כי ההצלחה בערוץ השלום הישראלי־פלסטיני תהפוך את פארק סיבל למרכז מסחרי וטכנולוגי חשוב ביותר. שווי ההשקעה בפארק סיבל הוא כ־15 מיליון דולר.

בעסקה נוספת שיצאה לפועל באחרונה, רכשה סיבל ישראל 19 דונם בקריית האקדמיה בנתניה, צמוד לכביש החוף. העסקה מאפשרת בניית 45 אלף דונם, בהם שטחי מסחר, משרדים ותעשייה, בסביבה ההופכת לאחד מאזורי הביקוש המועדפים במרכז הארץ.

סיבל מתכננת באיזור כ־6,000 יחידות דיור. השווי הכולל של ההשקעות במסגרת פרויקט זה – כ־300 מיליון דולר.

קרנות נאמנות

נכון ליום 22.1.95

הקרן	מחיר היחידה	מחיר הפדיון	השינוי בנקודות	השינוי באחוזים
[illegible]	[illegible]	[illegible]	[illegible]	[illegible]

הקרן	מחיר היחידה	מחיר הפדיון	השינוי בנקודות	השינוי באחוזים
[illegible]	[illegible]	[illegible]	[illegible]	[illegible]

תרום דם ותציל חיי אדם

האוצר יפרסם את חריגות השכר בשירות הציבורי

מאת אמנון אמר

שר האוצר, אברהם שוחט, יגיש בקרוב לכנסת דו"ח מיוחד על תנאי השכר בשירות הציבורי. הדו"ח, שהוכן ביחידת השכר במשרד האוצר, סוקר את תנאי השכר במאות גופים ציבוריים הנתמכים בצורה ישירה ועקיפה על ידי תקציב המדינה.

הדו"ח יפרט את הוצאות השכר הכוללות ואת שכרם של הבכירים בכל אחד מהגופים הנסקרים, ובהם חברות ממשלתיות, רשויות סטטוטוריות, עיריות ומועצות מקומיות.

נתוני דו"ח השכר בשירות הציבורי מתייחסים לשנים 1993 ו־1992, עוד לפני תוספות השכר שקיבלו עובדי מגזר זה בשנה שעברה. השוואה בין הנתונים תאפשר לדעת, אילו מוסדות וגופים חרגו מהתקציב והעניקו לעובדיהם הטבות שכר מעבר למתחייב.

העבודה על הכנת הדו"ח מתבצעת כבר למעלה משנה ובמקור הוא היה אמור להיות מוגש לכנסת כבר בחודש אוגוסט בשנה שעברה. אולם דחיות בהגשת הנתונים לאוצר והכמות הגדולה של החומר גרמו לשתי דחיות במועד הפירסום המתוכנן והדו"ח יפורסם, כאמור, רק בתקופה הקרובה.

מנכ"ל התמ"ס ידון בלונדון באפשרויות תמיכה בענף היהלומים

מאת אמנון אמר

מנכ"ל משרד התעשייה והמסחר, יוסי שניר, והמפקח על היהלומים במשרדו, צפריר עגבר, יוצאים היום ללונדון, לשיחות החצי־שנתיות עם הנהלת סינדיקט היהלומים, המספק חלק ניכר מחומרי הגלם לתעשיית היהלומים בישראל.

אשתקד רכשה ישראל מהסינדיקט יהלומי גלם בסך 912 מיליון דולר, המהווים כ־30 אחוז מכלל יבוא יהלומי הגלם לארץ.

בשיחות בלונדון ידונו הצדדים באספקת יהלומים גולמיים לישראל, ברווחיות היצוא של הענף בארץ וכן בתמיכה אפשרית לענף.

בשהותו בלונדון ייפגש מנכ"ל משרד התמ"ס גם עם ראשי חברת דה בירס, שהיא החברה האם של סינדיקט היהלומים, וידון איתם באפשרויות להשקעות זרות בישראל ובתנאי העידוד שמעניק משרדו למשקיעים מחו"ל. בן ייפגש שניר עם ראשי לשכת המסחר ישראל־בריטניה ועם ראשי לשכת המסחר הסקוטית.

יצרנים מפלורידה ייתבעו על שימוש במותג "ג'אפה"

מאת דן הלוי

יו"ר מועצת ההדרים, דני קרצ'מן, נתקל בשבוע שעבר במקרה, בעת סיור שערך באירופה ביחד עם שר החקלאות, יעקב צור, ועם מנכ"ל אגרקסקו, שלמה תירוש, בסדרת מוצרי הדרים ומיצים מפלורידה המוצגת למחירה על המדפים ברשתות שיווק בצרפת תחת השם "ג'אפרך". קרצ'מן הודיע על כוונת מועצת ההדרים לתבוע את יצרני ההדרים בפלורידה על שימוש לא חוקי במותג "ג'אפה".

במועצת ההדרים נמסר, כי בשנים האחרונות ירד חלקם של ההדרים הישראליים בשווקים באירופה ואת מקומם תפסו ההדרים מפלורידה. עם זאת, המותג "ג'אפה" (יפו) נותר בעל מוניטין של איכות גבוהה ומדי פעם מתגלים נסיונות לחיקויים.

הבעלות על שם המותג נמצאת בידי מועצת ההדרים, והיא מאפשרת לכל חברות היצוא הישראליות להשתמש בו. קרצ'מן הודיע, כי עם שובו לארץ, ביום שני, יטיל על יועציו המשפטיים לבחון את ההיבטים של השימוש בשם "ג'אפרך" ובקרוב תוגש תביעה נגד היצרן.

הוסמכה ועדה לבחינת הקמת גוף פיקוח על ענף התקשורת

מאת כתבנו הכלכלי

שרת התקשורת, שולמית אלוני, מינתה ועדה לבחינת הקמתו של גוף פיקוח ורישוי ענף התקשורת בישראל. ליו"ר הוועדה נתמנה דוד בועז וחברים בה הם יצחק איש הורוביץ ועו"ד תמר בדיחי.

הקמת הוועדה באה על רקע החלטת הממשלה, לפיה תמנה שרת התקשורת ועדה כדי לגבש המלצות להקמת גוף מפקח על חברת בזק ועל חברות הפועלות בתחום התקשורת, אשר יעסוק בין השאר בפיקוח על התעריפים, על רמת השירות ועל קיומה של תחרות הוגנת בענף.

בכתב המינוי מתבקשים חברי הוועדה להביא את המלצותיהם, בין השאר, גם בכל הקשור בסמכויותיו של הגוף המפקח ויחסי הגומלין בינו לבין הגופים המפוקחים, זיקתו של הגוף למשרד התקשורת מול מידת עצמאותו, שינוי חקיקה נדרשים ובחינת האפשרות שהגוף יפעל במסגרת של רשות.

בגיבוש ההמלצות מתבקשת הוועדה להיעזר במודלים של גופי פיקוח במדינות אחרות וכן להיוועץ עם גורמים בענף, כגון חברת בזק. הוועדה נתבקשה להביא את המלצותיה לא יאוחר מ־31.7.95.

שריד מתנגד לחידוש הזרמת הדלק ב"קו הדלק הלבן"

מאת אורי שרון

השר לאיכות הסביבה, יוסי שריד, מתנגד לחידוש הזרמת תזקיק הדלק ב"קו הדלק הלבן" בחיפה, בניגוד לדעתו של שר האנרגיה והתשתית החדש, גונן שגב.

לדברי השר שריד, משרדו ומשרד האנרגיה והתשתית גיבשו הנחיות מפורטות לבדיקת כשירות הקו. נוסח המיכרז להכנת מיפרט טכני לבדיקתו בקטע שבין בתי הזיקוק לנפט בחיפה למסוף "פי גלילות", הופץ על ידי משרד האנרגיה בין חברות הנדסה בעלות ידע וניסיון בנושא, אך טרם נבחרה החברה שתבצע את הבדיקה.

במכתב ששיגר אתמול שריד לשר האנרגיה, גונן שגב, הוא ציין כי למד מהעיתונים על דרישתו של שגב לחדש לאלתר את ההזרמה בצינור. השר לאיכות הסביבה הוסיף, כי הבדיקות שבוצעו על ידי החברה שמפעילה את הקו, לא נערכו בהתאם לדרישות מומחי משרדו. הדוחות שהוגשו עד כה אינם עונים על כל הדרישות, וכל עוד לא כל הנתונים נמצאים בידי השר שריד, הוא לא יוכל לאשר את חידוש ההזרמה בקו.

כזכור, לפני חודשיים החליטו שריד ושר האנרגיה והתשתית לשעבר, משה שחל, כי הקו לא יופעל מחדש מבלי שיינתן לכך אישור מראש על ידי שניהם. עמדתם של שחל ושל שריד היתה, כי קו דלק פעיל שעובר מתחת לשכונות עירוניות הוא סיכון בלתי ראוי ובלתי רצוי לחלוטין, ויש להשביתו בהקדם.

מחקר: שוק המניות אינו יכול לחזות האטה או צמיחה כלכלית

(עתי"ם) קיים קשר מובהק בין שערי המניות לבין הפעילות הכלכלית בישראל, במיוחד בעיתות צמיחה, אולם, בניגוד לטענה המקובלת בין כלכלנים רבים, שוק המניות אינו יכול לחזות בעוד מועד האטה או צמיחה כלכלית. כך עולה ממחקר שנעשה לאחרונה על ידי המחלקה הכלכלית ברשות לניירות ערך.

החוקרים – שמואל האוזר ויעל תנחומא – טוענים כי בכל פעם שנוצרות תנודות חריפות בשערי המניות, צצה השאלה: באיזו מידה שערי המניות רגישים לשינויים בגורמים הכלכליים הבסיסיים במשק.

הממצא העיקרי התקבל מניתוח נתונים שמתייחסים ל־10 שנים: החל מדצמבר 1983 ועד דצמבר 1993, הם כוללים את מדד המניות הכללי, מדד אגרות החוב ונתונים על הפעילות הכלכלית במשק, שמיוצגת על ידי המדד המשולב המחושב על ידי בנק ישראל.

החוקרים טוענים, כי הממצא שהתקבל אינו שונה באופן מהותי מממצאים שהתקבלו במדינות מערביות מפותחות. לדבריהם, אחד ההסברים לכך נעוץ בקיומם של גורמים רבים שיכולים להשפיע על התנודות בשערי המניות ולא ניתן לחזותם מראש, כגון: אמון הציבור, חשש מאינפלציה, העלאה בלתי צפויה במיסים ושביתות במשק.

"המסקנה, כי לא ניתן לחזות התפתחויות בפעילות הכלכלית על סמך התרחשויות בשוק המניות, מלמדת אולי מדוע מעצבי המדיניות הכלכלית טוענים שמסחר בשוק המניות אינו מעיד בהכרח על צמיחה או האטה כלכלית", כותבים האוזר ותנחומא.

הם מוסיפים: "מאידך גיסא, ייתכן שיש בכך אף להסביר מדוע כל מידע, ואפילו שמועה, יכול לגרום לתנודתיות מוגזמת בשוק המניות".

חברת "ג'י־בי־איי ישראל" מציגה בתערוכת איליא בבנייני האומה בירושלים עמדת קומפסאייר הזהה לזו המוצבת בנמל התעופה של אמסטרדם: מערכת מולטי מדיה חדשנית המספקת מידע עסקי רחב, זמין ונגיש.

ההסת' דורשת מהמעסיקים להתחיל בדיון על השינויים בשכר המינימום

מאת אפרים דוידי

ההסתדרות פנתה אתמול אל לשכת התיאום של האירגונים הכלכליים (המאגדת את המעסיקים במיגזר הפרטי) כדי לכנס בהקדם את הוועדה המשותפת לשני הצדדים. במסגרת הסכם המסגרת שנחתם לפני שבועות ספורים הוטל על הוועדה לבחון ולממש את השינויים הדרושים ברכיבים, בשיטות העידכון של שכר המינימום וכהמשך הפחתת רכיב הפרמיות מחישוב שכר המינימום.

בראש נציגות ההסתדרות לוועדה המשותפת עם לשכת התיאום לנושא שכר המינימום עומד מ"מ יו"ר האגף לאיגוד מקצועי, אפריים דילוני, ונציגי ההסתדרות הנוספים בצוות הם מזכ"ל הסתדרות עובדי הטקסטיל, יהודה יעיש, מזכ"ל הסתדרות עובדי המזון, משה כהקדסבן, והכלכלן, שמואל גרינשפן, מהמכון למחקר כלכלי וחברתי של ההסתדרות.

במכתב ששיגר אתמול אל יו"ר ועדת העבודה של לשכת אירגוני המעסיקים, דורון כביר, כתב אפרים דילוני, בין היתר: הואיל והסכמנו גם לקצר את מספר שעות העבודה השבועיות, הגיעה העת לתקן את הגדרת "שכר המינימום היומי" בהתחשב בכך, שיש מקומות עבודה שבהם עובדים חמישה ימים בשבוע ובאחרים ששה ימים בשבוע, ויש להתאים את שכר המינימום היומי בהתאם לכך.

הוא הדין באשר ל"שכר המינימום לשעה" שיש להתאימו למספר השעות בתשלום לשבוע במקום העבודה, כמתחייב מן ההסכם. "השינויים הנדרשים לעניין שכר המינימום", הוסיף דילוני, "אינם סובלים דיחוי בשל הצורך לשלבם בהסכמי השכר ברמות השונות".

בורסה / איתן יעקבסון

יציבות במניות, ירידה בצמודי המדד

אתמול נרשמה יציבות בשוק המניות. מדד המשתנים נקבע ביום המסחר על 158.82 בירידה של 0.08%. מחזור המסחר הכולל במניות הסתכם בכ־60 מיליון ש"ח בלבד.

עלייה של 2.5% נרשמה במניות טבע בעקבות עלייה במחיר מניות טבע בניו יורק בסוף השבוע לרמה של 22.9 דולר. אתמול נסגרו מניות טבע בת"א במחיר של כ־22.35 דולר בלבד ל־0.1 ע"נ. המחזור במניות טבע הסתכם בכ־3.4 מיליון ש"ח.

ירידה חדה בשיעור של 2.5% נרשמה במניות קונצרן כור. עליות חדות במשתנים נרשמו במניות עזרא ומיבוקריל. ירידה חדה של 7.5% נרשמה במניות [illegible] עקב חששות המשקיעים מירידה ברווחי החברה. בכר"מ נרשמה מגמה של ירידות שערים.

בשוק אגרות החוב הצמודות למדד נרשמו ירידות שערים חדות שבלטו בעיקר בסדרות לטווח בינוני וארוך. מדד צמודי המדד ירד אתמול בכ־0.7%. צמודי המדד לטווח ארוך ירדו בכ־0.6% בממוצע. הירידות בצמודי־מדד לטווח בינוני וארוך מוסברות בציפיות להתמתנות אינפלציונית, בחששות מפני גידול בהיקף הגיוס הממשלתי, בריבית הריאלית הגבוהה באפיקים השקליים ובפדיונות בקרנות הנאמנות.

המק"מים נסחרו בעליות קלות. התשואות בסדרות המק"מ הארוכות ירדו לרמה של 15.1% עד 15.2%. ירידות קלות נרשמו בצמודי הדולר במקביל לירידת שערו היציג של הדולר לרמה של שלושה שקלים.

באולמות המסחר היתה אתמול אווירה קשה בשל הפיגוע החמור בצומת בית־ליד.

שוחט שלל משביט את סמכויות המפקח על הביטוח

מאת אמנון אמר

שר האוצר, אברהם שוחט, החליט אתמול לשלול ממאיר שביט את סמכויות המפקח על הביטוח ולהעבירן לסגנו, יאיר קריידמן. את החלטתו קיבל שוחט לאחר התייעצות שקיים עם היועץ המשפטי לממשלה, מיכאל בן יאיר, ועם היועצת המשפטית של האוצר, תמר הקר.

הרקע להשעיית סמכויות הפיקוח היא החקירה המשטרתית בעניין מעורבותו של שביט בפרשת התשלומים הלא חוקיים ששילמה חברת הביטוח אררט בעת ששביט כיהן בה בתפקיד סמנכ"ל לכספים, לבעל חברת שטיחי כרמל, ח"כ אברהם שפירא.

אתמול הודיע משרד האוצר כי סמכויות המפקח על הביטוח יועברו לקריידמן עד לסיומה המלא של חקירת המשטרה בעניינו של שביט. עם זאת, ימשיך שביט לכהן בתפקיד הממונה על שוק ההון והחיסכון, ויהיה אחראי לתפקוד האגף שהוא עומד בראשו.

שביט עצמו שב ואמר אתמול, כי הוא בטוח שלא ביצע שום עבירה בעניין הנדון. לדבריו, הוא מקבל עליו את המגבלה שהוטלה עליו על־ידי שר האוצר כדי למנוע לזות שפתיים.

"יש למצוא תחליף לכלור בחיטוי מי השתייה"

מאת דן הלוי

ישראל חייבת להיערך למציאת חלופה לכלור ולתרכובותיו לצורך חיטוי מי השתייה. זו היא תמצית דבריו של פרופסור הלל שובל מן החוג למדעי הסביבה באוניברסיטה העברית בירושלים, בכנס של לשכת המהנדסים והאדריכלים שנערך בשבוע שעבר ושיוחד לנושא הטיפול במי השתייה.

לדברי שובל, ישראל לא תוכל להסתמך על פתרונות שיפותחו בארצות אחרות, בשל תנאי סביבה מיוחדים השוררים בה, המחייבים דרכים ייחודיות בטיפול במים. פרופסור שובל קרא לרשויות השונות, כמשרד הבריאות, נציבות המים וחברת מקורות להירתם למאמץ משותף וליזום תוכנית אינטנסיבית לבדיקות שדה של פתרון טכני חלופי לחיטוי במערכות חלוקת מים ארוכות כאלה הנהוגות בישראל.

"משק המים חייב להפעיל באופן מיידי תוכנית למציאת דרכי חיטוי חלופיות, שכן הזמן הנדרש להערכת מתאמי מי־שתייה הוא כשנתיים", אמר שובל. "יש להביא בחשבון את העובדה, שבמדינות האיחוד האירופי פועל לחץ ציבורי כבד כנגד ההכלרה, העלול להתבטא בשינויים רדיקליים בחוקים ובתקינה התברואתית שם.

"ישראל עלולה, אפוא, למצוא את עצמה במצב שתיאלץ לפעול בחופזה ולאמץ שיטות שאינן מתאימות ואופטימליות לתנאיה", אמר המומחה.

מנכ"ל התמ"ס ללונדון, לשיחות עם הנהלת סינדיקט היהלומים

מאת כתבנו הכלכלי

מנכ"ל משרד התעשייה והמסחר, יוסי שניר, יוצא היום ללונדון, לשיחות החצי־שנתיות עם הנהלת ה־C.S.O (סינדיקט היהלומים), ספקית הגלם לתעשיית היהלומים בישראל.

בשיחות בלונדון יידונו נושאים הקשורים לאספקת הגלם לישראל, רווחיות היצוא של היהלומנים בישראל וכן תמיכה אפשרית בענף. אל המנכ"ל מתלווה המפקח על היהלומים בתמ"ס, צפריר עגבר.

בעת שהותו בלונדון ייוועד שניר עם ראשי דה בירס (החברה האם של הסינדיקט) וידון עמם בנושא האפשרויות להשקעות זרות בישראל, התנאים והכלים שמעמיד משרד התמ"ס בפני משקיעים.

בנוסף ייוועד שניר בלונדון עם ראשי לשכת המסחר ישראל־בריטניה, וראשי לשכת המסחר הסקוטית, וידון עמם על יחסי הסחר של ישראל עם בריטניה וסקוטלנד. טרם יציאתו נועד המנכ"ל עם ראשי תעשיית היהלומים בארץ, כדי לעמוד מקרוב על בעיות הענף.

ישראל רכשה יהלומי גלם, ברכישה ישירה, מה־C.S.O בשנת 1994 בסך 912 מיליון דולר. רכישה זו מהווה כ־30% מסך יבוא יהלומי הגלם לישראל שהסתכם בשנת '94 ב־3.2 מיליארד דולר.

יבוא יהלומים מלוטשים הסתכם ב־'94 ב־600 מיליון דולר. ישראל ייצאה בשנת '94 יהלומי גלם בהיקף של 460 מיליון דולר ויהלומים מלוטשים ב־3.5 מיליארד דולר.

חברת הנכסים של ההסתד' נרשמה כחברה בע"מ ויש למנות דירקטוריון

מבקר ההסתדרות: יש להאיץ את פעילותה של החברה

מאת אפרים דוידי

חברת הנכסים של ההסתדרות, שהוקמה בחודשים האחרונים על מנת לטפל בכל נכסי ההסתדרות, להעריך את שוויים ולמוכרם לצורך מימון פעילויותיה של ההסתדרות, נרשמה כחברה בערבון מוגבל בשבוע שעבר.

ממסמכי ההתאגדות של החברה עולה, כי בעלי המניות בה הם ההסתדרות הכללית 70 אחוז, וחברת העובדים 30 אחוז. על פי תקנות החברה, הדירקטורים של החברה ימונו על ידי בעלי המניות, כל מחזיק במניות של החברה זכאי למנות דירקטור אחד מכוח כל מניית הנהלה שהוא מחזיק. לפיכך להסתדרות הכללית זכות למנות שמונה דירקטורים בחברה ולחברת העובדים – שלושה נוספים.

לצורך פתיחת תיק מס הכנסה, מס ערך מוסף והשכרות בנק והתחלת הפעילות במסגרת החברה, יש למנות בהקדם דירקטורים לחברה החדשה. גזבר ההסתדרות, חיים אורון, פנה בימים האחרונים אל היו"ר, חיים רמון, בבקשה למנות "מינוי זמני" את מנכ"ל אגף הגזברות, חיים גולדנר; את מנכ"ל חברת הנכסים, ארז ליטן, ואת מנכ"ל חברת העובדים, בדעמי צוקרמן (נציג מטעם חברת העובדים) כ"מנהלים זמניים, על מנת שניתן יהיה לטפל בהליכים הפרוצדורליים לתחילת פעילותה של החברה".

בהתייחסו להקמת חברת הנכסים אמר מבקר ההסתדרות, נפתלי בלומנטל, כי קצב ההתקדמות של טיפול החברה בנכסי ההסתדרות הוא אטי. הוא אמר זאת בעקבות הגשת דו"ח חמור על רכוש ההסתדרות בכפר סבא, ורכוש של החברה הציבורי בכפר סבא בע"מ.

בדו"ח הביקורת הקשה הוא כתב, כי "בממצאי הדו"ח מורים על ניהול רשלני ורמת תחזוקה ירודה של נכסי החברה, נוסף על היעדר כל מיומנות מקצועית בטיפול בנכסים, כשהסיבה לכך היא, בין השאר, שלא היה לחברה מנכ"ל".

עוד כתב המבקר, כי "גם מוסדות החברה – מועצת המנהלים והאסיפה הכללית – לא תיפקדו כראוי וכנדרש ולקו בחוסר מידע או במידע לא אמין בכל הקשור לנכסים". לדברי בלומנטל, "אילו היה מדובר על יוצא מהכלל בכל הנוגע בטיפול ההסתדרות בנכסיה, מילא, אבל הדוגמה של כפר סבא מלמדת על הנעשה בתחום זה בכל הנכסים".

עוד כתב המבקר בדו"ח שהוגש אתמול לחברי הנהגת ההסתדרות, כי "יש לקוות ולצפות שהקמת חברת הנכסים לניהול תאגידים מסוג החברה הזו תביא לטיפול במחדלים המתוארים בדו"ח ולמניעת הישנותם".

שערי מטבעות חוץ ביחס לשקל

20.1.95		בנק ישראל: ש. יציג	בנק ישראל: שינוי בשקלים	בנק הפועלים: העברות קניה	בנק הפועלים: המחאות מכירה	בנק הפועלים: בנקנוטים מכירה	בנק לאומי: העברות קניה	בנק לאומי: המחאות מכירה	בנק לאומי: בנקנוטים מכירה	בנק דיסקונט: העברות קניה	בנק דיסקונט: המחאות מכירה	בנק דיסקונט: בנקנוטים מכירה
ארצות הברית	1 דולר	3.0020	-0.0015	2.9731	3.0151	3.06	2.9752	3.0171	3.06	2.9823	3.0237	3.07
בריטניה	1 ליש"ט	4.7612	+0.0262	4.7086	4.7751	4.86	4.7133	4.7797	4.84	4.7340	4.7999	4.92
גרמניה	1 מרק	1.9812	+0.0168	1.9643	1.9921	2.03	1.9660	1.9937	2.02	1.9718	1.9993	2.03
צרפת	1 פרנק	0.5722	+0.0034	0.5671	0.5752	0.59	0.5678	0.5758	0.58	0.5693	0.5772	0.59
הולנד	1 גילדן	1.7671	+0.0146	1.7514	1.7762	1.80	1.7514	1.7760	1.80	1.7535	1.7779	1.81
שוויץ	1 פרנק	2.3573	+0.0285	2.3355	2.3685	2.41	2.3331	2.3660	2.40	2.3383	2.3708	2.41
שבדיה	1 כתר	0.4035	+0.0014	0.3996	0.4053	0.42	0.4004	0.4061	0.41	0.4009	0.4065	0.41
נורבגיה	1 כתר	0.4529	+0.0037	0.4487	0.4551	0.47	0.4488	0.4551	0.46	0.4503	0.4566	0.46
דנמרק	1 כתר	0.5022	+0.0034	0.4976	0.5047	0.51	0.4984	0.5054	0.51	0.4996	0.5066	0.51
פינלנד	1 מרק	0.6405	+0.0047	0.6348	0.6438	0.66	0.6343	0.6433	0.65	0.6369	0.6458	0.66
קנדה	1 דולר	2.1088	-0.0147	2.0883	2.1179	2.15	2.0901	2.1195	2.15	2.0916	2.1207	2.15
אוסטרליה	1 דולר	2.3158	+0.0105	2.2858	2.3182	2.37	2.2870	2.3192	2.36	2.2883	2.3201	2.36
דרום אפריקה	1 רנד	0.8498	-0.0023	0.8414	0.8533	0.86	0.8422	0.8540	0.86	0.8454	0.8572	0.84
בלגיה	10 פרנק	0.9618	+0.0078	0.9527	0.9662	0.99	0.9530	0.9665	0.98	0.9538	0.9671	0.98
אוסטריה	10 שילינג	2.8164	+0.0239	2.7938	2.8333	2.88	2.7884	2.8276	2.87	2.8025	2.8418	2.89
איטליה	1000 לירטות	1.8765	+0.0104	1.8608	1.8871	1.94	1.8623	1.8885	1.93	1.8665	1.8925	1.92
יפן	100 ין	3.0276	+0.0008	2.1956	3.0379	3.08	2.9971	3.0393	3.08	3.0093	3.0512	3.10
ספרד	100 פסטה	2.2749	+0.0136	2.2527	2.2845	2.38	2.2529	2.2846	2.34	2.2555	2.2869	2.32
ירדן	1 דינר	4.2358	-0.0212	-	-	4.30	-	-	4.41	-	-	-
מצרים	1 לירה	0.9681	-0.0039	-	-	0.90	-	-	0.90	-	-	-
אקיו	ECU	3.7472	+0.0251	3.7085	3.7610	-	3.7116	3.7638	-	3.7153	3.7670	-

הפיגוע בבית-ליד

חורים משפטיים בהסכם

כל עוד לא נצליח להוכיח שהמחבלים אשר מבצעים פיגועים בישראל יוצאים מתחומי עזה ויריחו לא נוכל להאשים את הפלסטינים בהפרות מהותיות של ההסכם המהוות עילה לביטולו

נתן רועי

הפיגוע הקשה בבית-ליד מעורר שוב את השאלה מה הועיל לנו הסכם האוטונומיה, שעליו התומים אמנון שחק ונביל שעת, אם חרב הטרור ממשיכה לשסף בנו, גם אם הפתח לא עומד מאחורי פיגועים אלה.

בחינה מדוקדקת של הנוסח האנגלי של הסכם זה מגלה, כי הוא אינו נותן תשובות מפורשות למצבים כמו הפיגוע מאתמול או הפיגוע בצומת נצרים. זה חסרונו הגדול של ההסכם. זהו גם הישגו הגדול של יאסר ערפאת, שהוצג כמי שרגליו נקשרו, בעוד שההסכם אינו כובל אותו אלא מאפשר לו לפעול בחופשיות מבלי שביטל את האמנה הפלסטינית ומבלי שהתחייב לפעול נגד אנשי החמאס הפעילים בשטח שתחת אחריותו.

ההסכם שנחתם חל לגבי שטחי יריחו ועזה. הוא כפוף לכללי הדין הבין-לאומי וכל הפרה שלו נבחנת על-פי אמת מידה אחת – האם ההפרה היא מהותית ומהווה עילה לביטול ההסכם. במידה שערפאת וכוחותיו אינם המרצחים, ההפרה אינה מהותית, ומספיק שיוכח שאין להם כל קשר. ד"ר אחמד טיבי יאמר שהיו"ר ערפאת מבטער והעניין סגור מבחינה משפטית.

ההסכם משופע חורים משפטיים שמאפשרים לצד השני לנהוג בחופשיות רבה.

בהסכם נאמר, כי שני הצדדים, הישראלי והפלסטיני, יטלו חלק במאבק למניעת הטרור הפשע ויפעלו נגד התוקפים, וכי "הפלסטינים יקימו כוח שיטור חזק שיבטיח את ביטחון הפנים בעזה וביריחו". מכאן אנו למדים שהשמירה על ביטחון המדינה היא באחריות מדינת ישראל ואילו הפלסטינים חייבים לדאוג לביטחון בתחום אחריותם.

ישראל יכולה להאשים את אש"ף בהפרה מהותית בעקבות פיגוע שבוצע בתחומה רק אם מבצעיו באו משטחי עזה ויריחו. אך כאשר מבצעי הפיגוע אינם באים מאזורים אלה קשה להאשים את הרשות הפלסטינית באי-עמידה בתנאי ההסכם.

הערפול של ההסכם מבחינה משפטית בא לידי ביטוי גם בפרשת האוריינט האוס. אנשי הימין טוענים שקיום ישיבות של אש"ף בבניין זה מהווה הפרה תחת

(המשך בעמוד 10)

ד ב ר ה י ו ם

מאושוויץ לבית-ליד

ישראל ציינה אתמול יובל לשחרור מחנה ההשמדה אושוויץ. שעות מעטות לפני הטקסים העיקריים, בעוד הממשלה מתכוננת לדון, בפועל, בגודלו של התהליך המדיני האמור להביא סוף-סוף שלום וביטחון למדינת היהודים, בוצע הפיגוע הרצחני בצומת בית-ליד.

במחלוקת הגדולה על הדרך אל המנוחה ואל הנחלה מודרג כל צד, כמובן, למצוא באירועים ובסמליהם חיזוק לעמדתו. מתנגדי כל פשרת-שטחים טוענים כי שיבה ל"גבולות אושוויץ", הגדרה שאינה מהמשובחות שהצפיק אבא אבן למורשת מלחמת ששת הימים, תרבה טרור וקטל. אחרים מזכירים כי צומת בית-ליד נמצא מעבר-מזה של הגבולות הללו וכי שרידיה של שואת יהדות אירופה באו הנה למען יימצא מעט מזור לנפשם ולגופם – ולמען יזכו צאצאיהם וקרוביהם לחיים בטוחים במדינתם.

השאלה, לפיכך, תכליתית – כיצד להגיע אל היעד: ישראל, בעוצמתה הצבאית, הטכנולוגית והמדינית, בעזרת בעלי-בריתה דוגמת העם היהודי ברחבי תבל, העם האמריקאי ולעיתים גם ממשלים בבירות נוספות, התחוקה דיה לפעול לסיכול כל מאמץ להפוך פיסת-ארץ זו למהדורה נוספת של אושוויץ, בנשק "מקובל" או גרעיני, אך אין בכוחה למנוע פיגועים מקיזי דם ומורל ולשפר את תחושת הביטחון האישי.

עד עתה נכזבה התקווה כי ההכרה באש"ף והפקדת הרשות הפלסטינית על מינהל עזה ויריחו, כמנה ראשונה לקראת הסעודה הגדולה של מעין-ריבונות שם ובשאר הגדה המערבית, תמריץ את יאסר ערפאת להיאבק בחמאס, בג'יהאד האיסלמי ובשאר הארגונים הקנאיים המטיפים למלחמת חורמה. לעובדה זו משמעות חיצונית, בהערכת מצב שקולה עד כמה ניתן לסמוך על ערפאת ועמיתיו בשלבים הבאים של התהליך, אך עוד יותר מכך פנימית, משום שכל פיגוע בסידרה עפולה-חדרה-נצרים-דיזנגוף-בית ליד גורע מכשרה של הממשלה להתקדם בתהליך.

שלא כבעלי-בריתם, היפאנים, שביצעו זוועות משלהם ושהביאו מתרבותם למלחמת העולם את ה"בנזאי", ה"קאמיקזה" ומטעמי כבוד גם את ה"הרא-קירי", לא הירבו הנאצים להתאבד: היטלר עצמו, ברגע האחרון, היה חריג בולט. מלחמתה של ישראל במתאבדי האיסלם הקנאי קשה ויקרה, אך היא נשענת על בסיס מוסרי וביטחוני מוצק, המבטיח כי מה שהיה עד לפני 50 שנה שוב לא יהיה – וכי בעמל רב ומתסכל, אך בתבונה מאופקת, יצומצם גם נזקם של אויבי ההשלמה בין העמים.

בעקבות הפיגוע

השאלות שחייבות להישאל

ברור לכל, גם לאלה שרוצים להחזיר את הגלגל אחורנית, שאת התהליך שהחל באוסלו לא ניתן לעצור. לכן חובה עלינו לשאול מה היה קורה אילו הממשלה היתה מאיצה את תהליך השלום

אפרים דוידי

אחרי כל פיגוע צצים כל מחזירי הגלגל אחורנית ומרעיפים עלינו עצות ואמרות: "אמרנו לכם", "אי-אפשר לסמוך עליהם", "להכניס בהם", "להיכנס בחזרה לעזה". אף אחד ממחזירי הגלגל אינו מוכן להתמודד במתן תשובה לשאלה "מה היה קורה אילו לא היה תהליך שלום?" אף אחד מהם גם לא מסוגל להשיב על השאלה "מה היה קורה אילו ניתן היה להאריך את תהליך שלום?" הם לא ישאלו זאת, כי עבורם הפך השלום לאויב. ועם אויב לא מדברים, כידוע.

אבל בכל זאת, מה היה קורה אילו ממשלת ישראל היתה מאיצה את תהליך השלום? ההיסטוריונים יודעים שאסור לשאול את השאלה "מה היה קורה אילו". אבל אנחנו, אזרחים מן השורה, רשאים ואף חייבים לשאול את השאלה הזאת. זו חובתנו, כי ברור לכל, גם למחזירי הגלגל, כי את התהליך שהחל באוסלו לא ניתן לעצור. השאלה היא: מתי הוא יסתיים, והתשובה לשאלה היא במידה רבה בידי ממשלת ישראל. לכן נשאל חמש שאלות בעקבות הפיגוע.

מה היה קורה אילו היו שומרים על לוח הזמנים בהסכמי השלום והיינו עתה בעיצומה של מערכת הבחירות בשטחים? ייתכן שמבצעי הפיגועים היו נאלצים או לנטוש את הטרור ולהשתלב בתהליך, שהרי רוב-רובו של הציבור הפלסטיני דוגל בשלום.

מה היה קורה אילו במהלך "אינתיפאדת האדמות" היתה ממשלת ישראל מפרסמת תוכנית ברורה לפינוי ההתנחלויות תוך פיצוי המתנחלים? ייתכן שבצד השני היו רואים אז שבכל זאת "משהו זז" ואופציית הטרור היתה הופכת לנחלתם של יחידים. כך גם היינו נערכים כבר עתה לקראת שובם לארץ של רבבות אזרחים.

מה היה קורה אילו הממשלה היתה מוציאה את צה"ל מריכוזי הערים הפלסטיניות ואותם החיילים היו שומרים על גבולות המדינה, גבולות הקו הירוק?

מה היה קורה אילו ממשלת ישראל היתה עושה מאמצים כנים כדי לפתור את בעיית התעסוקה והמצוקה הכלכלית של רבבות פלסטינים שאינם עוסקים בטרור? אלה שביצעו את הפיגוע אינם עובדי קשי יום העוברים מדי יום את הקו הירוק כדי להשתכר שכר מינימום. מבצעי הפיגועים, ה"מהנדסים" וה"הנדסאים" למיניהם הם אנשי מקצוע בתחום אחר: הטרור.

וחשוב מכל: מה היה קורה אילו ממשלת ישראל היתה מבינה כי פיגועי הטרור עשויים להגיע לקיצם עם הקמת של מדינה פלסטינית לצד מדינת ישראל, עם פתרון בעיית ירושלים על בסיס הזכרה בעיר כבירתן של שתי המדינות?

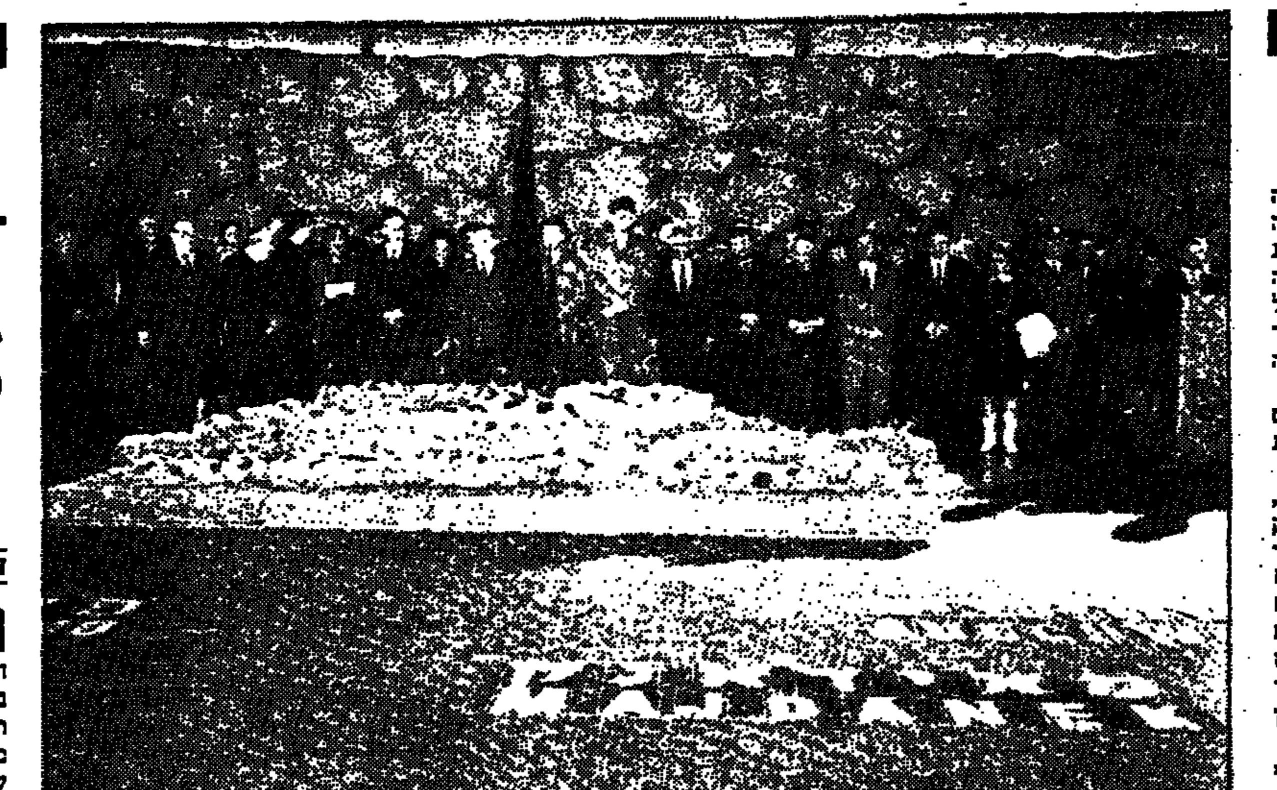

הטקס לציון 50 שנה לשחרור מחנה אושוויץ, אתמול ביד ושם (צילום: יצחק הררי)

שורת המתאבדים

לא אחרון הפיגועים

מבצעי הפיגועים נגד מטרות ישראליות יוצאים מאזורים הנמצאים תחת שליטת צה"ל וצריך לעשות הכל כדי לסכל את הטרור. אבל אין להפסיק או להשהות את תהליך השלום

אמן לוי

הפיגוע הרצחני בצומת בית-ליד, שבו נהרגו 18 אנשים ויותר מ-50, מרביתם חיילים, נפצעו, לא היה אחרון הפיגועים מבית מדרשם של אנשי החמאס והג'יהאד האיסלמי. יהיו פיגועים נוספים שלא ניתן יהיה למנוע אותם והכרה הזו, שנודדת יותר ויותר למודעותינו, היא הכרה כואבת.

חיילי צה"ל עלולים להיפגע בצומת בית-ליד או בצומת פתח-תקווה לא פחות מאשר בלבנון. חיילי הצנחנים והנח"ל שנפגעו אתמול בצומת ההסעה לבסיסם היו בדרכם מחופשת השבת. בקיוסק שליד הבסיס השיגה אותם ידו של המחבל.

כוחות הביטחון – צה"ל, שב"כ, משמר הגבול ומשטרת ישראל – רשמו לאחרונה לא מעט הישגים במלחמתם באנשי החמאס והג'יהאד האיסלמי. בהיתקלויות שונות ובמבצעי מעצרים נפגעו ונלכדו עשרות ואולי מאות חברי ארגוני חזית הסירוב מהחמאס והג'יהאד האיסלמי. למרות ההצלחות מתקשים כוחות הביטחון למנוע פיגועי התאבדות וכך יהיה גם בעתיד.

אלוף פיקוד המרכז, אילן בירן, אמר לפני שבועות אחדים, כי מטרתם העיקרית של אנשי כוחות הביטחון הפועלים בשטחי יהודה ושומרון היא להביא למניעתן וסיכולן של פעולות טרור. אתמול הוכח פעם נוספת שלא ניתן למנוע אותן לחלוטין. הצומת שבה אירע הפיגוע מאובטחת בתחילת כל שבוע ובסופו על-ידי חיילים שמטרתם למנוע הגעתם של מחבלים חמושים אל תחנת האיסוף וההסעה. גם אתמול היו בצומת חיילים מאבטחים, אולם אלה לא הצליחו למנוע את הפיגוע.

למערכת הביטחון הגיעו ידיעות שלפיהן עשרות צעירים פלסטינים מבקשים להתנדב לשורות המתאבדים ולהשתתף בגל התאבדויות ופיגועים לציון חודש הרמאדן שיתחיל בתחילת החודש הבא. עם מתאבדים קשה מאוד להתמודד. גורמי צבא אומרים כי לא ניתן למנוע פיגועים מסוג זה שאירע אתמול בצומת בית-ליד.

באופן כמעט טבעי הפנו אתמול גורמי ביטחון אצבע מאשימה לעברו של יחיא עיאש, הידוע בכינוי המהנדס. השב"כ סבור כי עיאש אחראי לביצוע ארבעה פיגועים לפחות ולהכנתם של ארבעה פיגועים נוספים. עיאש, כך טוענים, אחראי לפיצוץ האוטובוס בעפולה, הפיצוץ בתחנה המרכזית של חדרה ביום הזיכרון, הפיצוץ באוטובוס קו חמש ופיצוץ מכונית התופת בצומת מחולה שבבקעת הירדן. אחר עיאש מתנהל מצוד נרחב אולם זה טרם נתפס. יש להניח שלא רק עיאש מכיר את סוד המטענים, כך שגם אם ייתפס בימים הקרובים אין בכך ערובה שהפיגועים ייפסקו.

הפיגוע בצומת בית-ליד הינו פיגוע נוסף בשרשרת הפיגועים שליוותה ותלווה אותנו עד לחתימת הסכם שלום מלא עם הפלסטינים ואולי גם אחריו. הפיגועים היו חלק כאוב ובלתי-נפרד ממסכת חיינו עוד לפני שהחלו שיחות השלום עם הפלסטינים. יש המאשימים את הממשלה בפתיחות כלפי אש"ף ובנכונות לעשות ויתורים. מוטב שאלה יזכרו שאילולא היו מתקיימות שיחות השלום גם אנשי פתח היו מצטרפים אל מעגל הפיגועים. חלק גדול מהפלסטינים שהיו מעורבים בפיגועים ומעשי אלימות נגד ישראלים מוכנים היום לתת צ'אנס לשלום ולכל היותר משתתפים בהפגנות נגד ההתנחלויות.

החמאס נשאר במיעוט ומעשיו מעמידים את הממשלה ואת אש"ף בפני שאלת השאלות והיא האם ואיך להתקדם בתהליך השלום. יהיה מי שימליץ לעצור את התהליך ולהכניסו ל"הקפאה עמוקה", אולם שום דבר חיובי לא ייצא מכך.

מבצעי הפיגועים נגד מטרות ישראליות, צבאיות ואזרחיות, יוצאים מאזורים הנמצאים תחת שליטת צה"ל וצריך לעשות הכל כדי לסכל את הטרור. אבל אין להפסיק או להשהות את תהליך השלום. כל הקריאות בכיוון הזה באות מחוגים שניסו בעבר וינסו בעתיד לנצל את הפיגועים לעצירת תהליך השלום.

צה"ל ושירות הביטחון הכללי עושים הרבה על מנת לצמצם ולסכל את הפיגועים. ראש הממשלה כינס אתמול בלשכתו בירושלים דיון דחוף של כל צמרת הביטחון על מנת להחליט על דרכי הפעולה, אולם אין ניסים ונפלאות וקשה להעלות על הדעת שיש משהו שניתן היה לעשות ולא נעשה. אולי יחליטו על נקיטת צעדים אד הוק, אולם אל נשלה את עצמנו שאפשר לפתור את הבעיה במטה קסם.

פרות הביטחון הקדושות

השכל הישר ותכתיבי מלחמה

הרחבת הלחימה אל מעבר לאזור הביטחון לא תביא שלום לחלקה הצפוני של ישראל. לעצור את הלחימה לפני שחדוות המלחמה תתפשט בקרבנו – זו העצה הפטריוטית ביותר שאפשר לתת

דוד פורמן

כשחיילים ישראלים יוצאים למלחמה, דומה שהבעת דעה החורגת מן הקונסנזוס שקולה כמעט כנגד חילול השם. עמדה זו גודעת שכל סוג של מחאה מערער את רוחם של הכוחות הלוחמים ומסייע לאויב. זאת ועוד, בעת שישראלים צעירים שמים נפשם בכפם, כל מחאה ציבורית נחשבת למעין בגידה במדינה.

המתנגדים לפעולת כוחות היבשה והאוויר של ישראל מעבר לאזור הביטחון בלבנון – ומן הטעמים הפטריוטיים ביותר שבנמצא, דהיינו השאיפה לצמצם את אובדן החיים – מושתקים. כמעט שלא ניתן לקרוא תיגר על פרות קדושות כמו הצבא הישראלי ומה שהוא כביכול ביטחון המדינה.

אותו סוג של טיעונים שימש להשתקת מתנגדי מלחמת לבנון בשנת 1982. קדושת הביטחון הלאומי שלנו גרמה לחלק מן הפוליטיקאים הליברלים ביותר שלנו לתמוך, כמו מתוך ערפול חושים, בגירושים ההמוניים ובהמשך הסגר על השטחים. יש לקוות שהמתנגדים להריגת צה"ל מאזור הביטחון, הן בממשלה והן ברחוב, לא יימנעו מלהביע את דעתם מחשש שייחשבו לבוגדים.

אין לי רקע בניתוח פוליטי או באסטרטגיה צבאית, וגם מודיעין צבאי חורג מתחום ניסיוני. אבל בהיותי יהודי מאמין ושומר מצוות יכול אני להיעזר במקורות רבים, וביניהם סידור התפילה. באחת התפילות נאמר לנו, כי האל העניק לאנושות דעה ובינה. כיוון שאין בדעה ובבינה כדי להבטיח התנהגות לפי כללי הצדק, מתוספת אליהן תכונה נוספת – השכל הישר.

לפעמים צריכים הניתוח הפוליטי, האסטרטגיה הצבאית והמודיעין הצבאי לפנות את הדרך בפני השכל הישר. אחרי ככלות הכל, אי-אפשר לומר ששלושת אלו היטיבו בייחוד לשרת אותנו בהרפתקה האחרונה שלנו בלבנון.

השכל הישר הוא תולדה של ניסיון אישי. לאחר שלחמתי במלחמת לבנון נתגבשו בקרבי תובנות מסוימות. נוכחתי שלמרות התעמולה הצבאית אין לאיש שליטה בקבוצות הטרור השונות הפועלות מלבנון – לא לסוריה, לא לאיראן ולא לשום מדינה אחרת. למותר לדעת שלכל רחוב ושכונה מיליציה משלו, וכי חלקן תמוכות בנשק בבדה. לבדחתי כי ישנן עשרות כתות דתיות, וכי כל אחת מהן מפולגת לקבוצות קטנות יותר. נוכחתי כי בכל פעם שהיחידה שלי חיסלה, כביכול, תא של מחבלים, צץ אחר במקומו, וכולם מוכנים ומזומנים לשגר טילי קטיושה אל תוך גבולות ישראל. עוד התברר לי, כי אין דבר כזה "השתדלות" להימנע מקורבנות בקרב האזרחים, וכי מרבית ההרוגים היו דווקא אזרחים תמימים. הסתבר לי כי יותר ישראלים, לובשי מדים ולובשי אזרחי כאחד, נהרגו ונפצעו כתוצאה מן המלחמה מאשר בכל ההתקפות על הצפון לפני ומאז מלחמת לבנון, וכי יותר ימים ולילות שהו תושבי הצפון במקלטים בימי המלחמה מאשר לפניה ולאחריה.

עוד נוכחתי לדעת, כי לא היתה למעשה הקבלה בין המטרה המוצהרת של אותה מלחמה – להרחיק את רגלי אש"ף והקטיושות אל מחוץ לטווח הירי אל החלק הצפוני של ישראל (מטרה שלא הוגשמה בעליל, שכן אילו הצלחנו בה לא היינו מקיימים נוכחות בלבנון ולא היו נוחתות קטיושות בחלקה הצפוני של ישראל) – ובין מטרותיה הפוליטיות-אידיאיות של ממשלת בגין-שרון.

בקצרה, השכל הישר אומר לי כי התקפות אוויריות והפצצות מסיביות רק הגבירו את ההרס והאנדרלמוסיה משני עברי הגבול. השכל הישר אומר לי עכשיו, כי הרחבת הלחימה אל מעבר לאזור הביטחון לא תביא שלום לחלקה הצפוני של ישראל.

הברירה היא בין יציאה מהולחת מלבנון, מתוך תקווה שזהו באמת כל רצונם של תושבי לבנון, לבין שמירת הסטטוס קוו על כל הקשיים הכרוכים בו. שתי החלופות הללו עדיפות בהרבה על המראות של לבנונים נמלטים מבתיהם, ילדים ישראלים ישנים במקלטים, בתי דירות שנפגעו מקטיושות של חיזבאללה או מתותחי ישראל, חיילים ואזרחים הרוגים ופצועים ומשפחות בהלם ובהלוויה.

האם אני לוקה בתמימות יתר? אולי. שמא הממשלה היא זו המפגינה נאיביות? חושבני שכן. המלחמה בלבנון כבר נכשלה פעם אחת. רק נאיביות יכולה להביאנו לידי העלאה חוזרת של מחזה התעתועים הזה. לעצור את הלחימה לפני שחדוות המלחמה תתפשט בקרבנו – זוהי, בעיני, העצה הפטריוטית ביותר שאפשר לתת.

פרשת אלי דיין

המשמעת אינה מעל הכל

כישלון המאבק לכינון יום חינוך ארוך מצביע על כך שהאינטרס המפלגתי עדיין חזק ממה שנדמה ושהלובי החברתי הוא בסך הכל פרודיה עצובה של כמה חברי כנסת שנתגלו כעלים נידפים בשעת מבחן

דניאל בן-סימון

היום בצהריים יבואו חברי סיעת העבודה ללשכתו של ראש הממשלה בירושלים כדי לעשות דין באלי דיין. עצם כינוס הסיעה בלשכת ראש הממשלה ולא במשכן הכנסת – מגרשה הביתי – מעיד על פיחות במעמדו של יושב ראש הסיעה. אחרי שנתיים וחצי בתפקיד מצוי דיין באחד הרגעים היותר קריטיים בקריירה הפוליטית שלו.

דיין מואשם על-ידי ראש הממשלה בהפרת המשמעת הסיעתית. לפיכך ייקוב הדין את דיין. בימים האחרונים מופעלים על דיין לחצים כבדים לשחרר את הסיעה מעול ההדחה. רבים מציעים לו להתפטר, אחרים מציעים לו להשעות את עצמו עד יבואו ימים שקטים יותר. נכון לאתמול לא נמצאו די חברים שדורשים הדחה באמצעות הצבעה.

הצרפתים נהגו לקשט את בסיסי הצבא בקלונות שלהם בסיסמה "המשמעת היא העוצמה העיקרית של הצבא". זה לא עזר להם הרבה. למרות משמעת הברזל נאלצו החיילים הצרפתים לסגת ביום שבו יריבו המנוסים את ליטורת החופש והצדק שלום.

יריביו של דיין וחלק מחבריו טענו שדרישתו להוסיף שעות לימוד בערי פיתוח ושכונות מצוקה נועדה למשוך כותרות בעיתונים. הטענה הזאת נשמעה מפי אנשים שסובלים בדרך-כלל מחסך תקשורתי. נעלמה מעיניהם תמונת החינוך במקומות אלה, שמזכירה תמונות מהעולם השלישי. די לבקר בפריפריה כדי להיווכח במסדר העזובה והעוני שמתפתחים בתוכה. באין חלופה אחרת נתפס החינוך כמפלט היחיד מהמועקה השורה במקומות אלה.

לכאורה לא היתה דרישה מוצדקת יותר מהדרישה ליום חינוך ארוך מממשלה שהבטיחה לשנות את סדרי העדיפויות. זו גם הסיבה שהיא עלתה בקרב חברי כנסת הנמנים עם הלובי החברתי. אריה דרעי, אחד מהוגי הרעיון של המאבק לכינון יום חינוך ארוך, טען בפני חברי הלובי באחת ההזדמנויות: "בואו נוכיח להם שגם אצל פוליטיקאים מרוקאים יש כאלה המוכנים ללכת עד הסוף כמו חיים רמון. לא רק הם מסוגלים להיאבק עד הסוף ולנצח".

מצויד בתמיכתו של דוד לוי ובגיבויו של הרב עובדיה יוסף ארגן דרעי את הגרעין למאבק "עד הסוף", כדבריו. אלא שאט אט החלו להתגלות בקיעים בתוך הקבוצה. רפי אדרי, שלמה בוחבוט ורפי אלול, שנמנו עם הגרעין הראשוני, נטשו את הספינה תוך שהם מותירים את דיין בודד על הסיפון. דרעי, אדריכל המהלך, נעלם מהזירה לאחר שראשי העבודה שכנעו אותו ואת רבו שחינוך ארוך בערי פיתוח ושכונות מצוקה עלול לפגוע בבלעדיות של "אל המעיין".

ש"ס מנהלת זה כמה שנים ביסיון חרדי באזורים אלה. זרם החינוך שלה גדל במאות אחוזים בשנים האחרונות בזכות העובדה שהבטיח מסגרת חינוכית לאורך כל שעות היום לילדי המצוקה. כינון יום חינוך ארוך היה עלול להשכיח מש"ס את מקור הגיוס העיקרי שלה. זו הסיבה המרכזית לנסיגה של ש"ס מתמיכתה ביוזמה של אלי דיין.

כישלון המאבק לכינון יום חינוך ארוך מצביע על כך שהאינטרס המפלגתי עדיין חזק ממה שנדמה. הכישלון מוכיח שסולידריות קבוצתית על בסיס רעיון משותף אינה ערובה להצלחתו של מאבק כלשהו. ולבסוף מראה הכישלון שהלובי החברתי הוא בסך הכל פרודיה עצובה לכדי של כמה חברי כנסת שנתגלו כעלים נידפים בשעת מבחן.

אין זה אומר שאם תיערך הצבעה יהיה רוב להדחתו של אלי דיין. הוא יישאר בתפקידו לא בזכות חבריו מהלובי החברתי כמו בזכות כוח ההרתעה שיש למחנה שאליו הוא משתייך. ראש המחנה, שמעון פרס, פשוט לא ייתן שייערך "משפט קופים", כדבריו, לאלי דיין. במלים אחרות, פרס לא מאמין בהדחות.

ועידת ההסתדרות

אתגרי שנות ה-2000

יש לקוות שהמהפך בהסתדרות יביא לעדכונו של הארגון ולהיצמדותו לטיפול במצוקות האמיתיות של העובד בסוף המאה ה-20. זו הדרך היחידה להציל את ההסתדרות

ויקטור בלים

בסוף החודש תתקיים אחת הוועידות החשובות ביותר של ההסתדרות, שבה יעוצבו הדרכים החדשות לקראת שנות ה-2000. לאור "ניקוי האורוות" ההכרחי, לאור הירושה של המשטר הישן בהסתדרות, חיוני ביותר לחולל מהפך קונצפטואלי אשר יאפשר להסתדרות להתמודד עם האתגרים האמיתיים של המאה ה-21.

העולם בשנות ה-90 הוא בעל אוכלוסייה גדולה פי שלושה מהעולם שבו נוסדה ההסתדרות. אנו מצויים במהפכה טכנולוגית מתמדת, אשר אחד מסמליה הבולטים ביותר הוא המהפך האדיר בתחבורה ובתקשורת אשר ביטל מרחקים וזמן. עולמנו הפך ל"כפר גלובלי" אשר חותר ללא הפסקה לקראת היותו יחידה אופרטיבית אחת, המשנה טכנולוגיות, פעילויות כלכליות ואף אפיונים חשובים בחיי הפרט.

הכלכלה הגלובלית מטילה מגבלות קשות על יכולתן של מדינות – גם הגדולות שבהן – לקבוע מדיניות כלכלית לבדן. התפשטות הכלכלה הגלובלית ומשטר פוליטי בין-לאומי כלאו את המדינות כולן ברשת צפופה של תלות בין-לאומית כפויה. אולם כלכלה זאת יצרה סתירות חדשות. סדר העולם החדש מתפתח לאי-סדר מסוכן לא רק לקפיטליזם הליברלי, אלא גם למשטר הדמוקרטי. הפרמטרים הישנים בקשרים המקובלים ביחסים הבין-אישיים מתפוררים ובעצם נותק הקשר בין עבר להווה. במדינות הקפיטליסטיות המתקדמות ביותר שולטים הערכים של האינדיווידואליזם הקיצוני והבלתי-סוציאלי. המפסידים הגדולים בתקופתנו אינם האידיאולוגיות של הימין והשמאל הישן. עצם הקיום של החברה האזרחית הוא בסימן שאלה.

הפערים החברתיים והכלכליים הפכו את הקשר האזרחי לשרשרת מלאת תסכולים וטינות הדדיים. במטרופולין בעולמנו מותה מיליוני אנשים שאינם יודעים מאומה על ההיסטוריה והמסורת של המקום. מושג ההשתייכות איבד את משמעותו. כיצד תחזוק יחד חברה אזרחית כלשהי בלי מכנה משותף מוסכם ורחב? כיצד ניתן להחזיק חברה אזרחית של פרטים בעלי זכויות וחובות כלפיה כאשר באותו מיליוני אנשים הינם זרים לגמרי זה לזה? כיצד ארגון כמו ההסתדרות יתמודד עם רצונו של הפרט לברוח מכל מסגרת כוללנית, לרבות מפלגות?

עם אקלים בין-לאומי זה, על השלכותיו כלפי תחומי פעילות ספציפיים של כל ארגון עובדים, עלינו להתמודד אם ברצוננו להמשיך להיות תנועה חברתית רלוונטית למצוקות האדם בסוף המאה ה-20.

יש צורך באיזון חדש בין העבודה לבין הזמן הפנוי. לצערנו, התמונה המסתמנת בעולם היא תמונה של אנשים עם הרבה כסף בלי זמן פנוי או עם הרבה זמן פנוי בלי כסף.

אחד התפקידים הכרוכים של ההסתדרות יהיה לדאוג לארגון זמנו הפנוי של האדם. הנושא הזה יהפוך לקריטי יותר ויותר במרוצת השנים. מיליוני בני-אדם יעבדו עבודה חלקית, במסגרות של שעות עבודה גמישות, עבודה עצמאית בביתם וכו'. על ההסתדרות להתמודד עם הדפוס החדש של האדם העובד במאה ה-21. יש לקחת בחשבון שבעידן שבו המשאב החשוב ביותר יהיה האינטליגנציה של האדם, ואדם שעובר מארגון כלכלי אחד לאחר לוקח איתו משאב זה, הולך ונחלש כוחו של הארגון ומתחזק הפרט הנבון והעצמאי. הפרודוקטיביזציה הגוברת גורמת לכך שתהיה פחות עבודה לפחות אנשים ולכן יימצאו יותר עצמאיים בשוק העבודה. על ההסתדרות לקחת חלק פעיל בקביעת דפוסים חדשניים בחיי העבודה והחברה בארץ, אם ברצונה להישאר רלוונטית לאדם העובד בסוף המאה ה-20.

בעולם קיימים שני מודלים עיקריים להתמודדות עם מצוקת האבטלה. באירופה הלכו בשיטת שכר מינימום וביטחון סוציאלי מוגבר ובבלימה הורדת ההכנסות של העובד. אולם לעתים גדלה האבטלה מאוד והפכה לתופעה מבנית כרונית. בארה"ב הלכו בדרך של משק גמיש, ללא זכויות סוציאליות מיוחדות, ורמת השכר הורדה בצורה דרסטית.

על ההסתדרות להדריך מודל משולב של השקעה מסיבית בחינוך ובהכשרה מקצועית ורמת ביטחון סוציאלי גבוהה, עם דינמיות תעסוקתית וגמישות משקית אשר יאפשרו צמיחה ופיתוח של מקומות עבודה חדשים.

ההסתדרות, בהיותה תנועה חברתית, חייבת להשפיע השפעה של ממש על הנושאים המרכזיים שעל סדר היום הלאומי.

עליה להתחד לגיבוש ולניסוח של אמנה חברתית אשר תצעיד את ישראל לקראת חברה מתקדמת, צומחת, דמוקרטית ושוויונית יותר. רק במסגרת אמנה חברתית מוסכמת על הממשלה, ההסתדרות והמעסיקים, נוכל ליצור את הבסיס לחברה הרצויה בעינינו, שהיא חברה בעלת שיעורים מינימליים של אבטלה, המקדישה משאבים ראויים לשירותים חברתיים, קולטת עלייה ומקיימת מדיניות של העדפה מתקנת

(המשך בעמוד 10)

תגובות

האפשר להיחלץ מלחצי אמריקה?

בארלו אמצעים היא תגמול אם נסרב לבצע את הנסיגה שהיא כופה עלינו היא תבטל את הסיוע הכספי כל 3 מיליארד דולרים בשנה.

כיצד זה יפגע בישראל? מה חלקו של הסיוע בתל"ג שלנו? בשנה בה החל הסיוע היה חלקו גדול בהרבה מאשר כיום, כי התל"ג גדל משנה לשנה וחלקו של הסיוע קטן באותה מידה ביחס ישר. אך כוח הקנייה של הדולר יורד בהדרגה בלי הרף (אם כי במידה פחותה מאשר השקל) אך יורד במידה משמעותית בגלל האינפלציה בארה"ב.

מה ישראל עושה בכספי הסיוע הזה? היא אינה מקבלת דולרים ביד בכלל. הסיוע מתחלק לשני חלקים ולא שווים. חלק אחד חוזר ישירות אוטומטית לנותן כריבית עבור חוב של כ־24 מיליארד דולרים שישראל חייבת לארה"ב בלי שהתחייב לכך. החלק השני מוצא בארה"ב על רכישת נשק בתוצרתם. מכאן משתמע, שתעשיית הנשק האמריקאית מקבלת "זריקת עידוד" בעוד התעשייה הבטחונית הישראלית מתגוננת באותה מידה, ובעצם ימים אלה היא מפטרת עובדים רבים.

כיצד יכולה ישראל להגיב על ה"סנקציה" הזו? ובלי מראות כפולות, להודיע לממשלת ארה"ב שהיא אינה יכולה לשלם את חובה. כיצד יגיבו האמריקאים להגיב על הכרזה זו בניתוק קשרי המסחר איתנו. גם מדינות ערב אינן סוחרות איתנו. קשה להאמין, שהאמריקאים ילחצו על מדינות המערב כאילו הן יחרימו אותנו. אולי כן ואולי לא. אך היא יכולה להכריז שהיא לא תגן עליה אם הערבים יתקפו אותנו. הכרזה כזו בפיר ביזמנת הערבים לתקוף אותנו. הערבים שואפים תמיד להסל אותנו. אם האמריקאים אכן יכריזו הכרזה כזו או לא, הערבים יתקפו אותנו רק כאשר יהיו בטוחים בהצלחתם יהיו יעשו זאת בלי קשר עם יחס האמריקאים לישראל.

מצבנו יהא כזה אם נוותר – נגיע לסוף הדרכנו במדינה ובעם כאן. אם לא נוותר גם כך נגיע לסוף הדרך. אלה הן הברירות שלנו.

עתידנו לעתידנו תלויה בנו ורק בנו.

נאבקנו בשעתו בעוינות האנגלית. נאלץ להיאבק גם בעוינות ה"ידידים".

אני יש לא כבר מדוע קיום ישראל מפריע לקשר של ארה"ב עם הערבים. ההיפך הוא הנכון. קיום ישראל דוחף את הערבים לבזבז במערב מאות מיליארדי דולרים על רכישת נשק, בכסף זה יכולת תעשיית הנשק האמריקאית לשלם לערבים עבור חלק הנפט שלהן.

אלישע גלזר, רחובות

מובארק מציב תנאי

מסיורי לידיעה, ראש שר הביטחון, יצחק רבין, ושר החוץ, שמעון פרס, קלטו את המסר של נשיא מצרים, מובארק, שהצהיר ב"פסגה המשולשת באלכסנדריה", שביקורו בישראל מותנה בהסכם שלאה מהגולן, כולל פינוי כל היישובים שם.

מאז ייסא, ממשלת ישראל כבר שנתיים ימים במסיכה ללא כל בושה לחזר ולהתחנן בפני "ידיד מעולה" מובארק, שיעשה טובה ויואיל לערוך ביקור נשיאותי (כולל "נאום בכנסת") במדינת ישראל, אך כנראה שמובארק ממשיך לסרב ולהתעקש וגם יצחק רבין נשמר באחרונה להסכים, ומובארק הזה את הרעיון.

פי ימים ישפט להוביר לעם היושב בציון, שלו היה עולה בידו של מובארק להכניע יום את מדינת ישראל במלחמה הקרב, הוא לא היה מהסס אף לרגע מלהגשים את ... מדינת היהודים.

מרדכי אופיר, ירושלים

שיבה אל הגטו

הודעת הרבנים בצפת שקבעה פסק הלכה גזעני של איסור מכירת נכסי דלא ניידי לערבים ... שנתי לי הראשון לציון הוסיפה נופך ישן חדש לאווירת הגטו הרווי שנאה שבפנים ושוקף משטמה בחוץ שבקים לעצמו העם היהודי במדינתו הריבונית.

... חיבת ציון שיתגשם בהקמתה של מדינת ישראל נשא בתוכו מראשיתו את סכנת התעלמות יכוחו מקיומו של העם הערבי שישב בה דורות על דורות. הסיסמה "עם ללא ארץ שב אל ארץ ללא עם" היתה הגל נוח למתנה המרכזי שעסק בהגשמת ... ישראל לפקוח את עיניו הפכה את ההתעלמות הזו לעיוורון ...

כאשר שנות בניית ... ההוכחה מאין סוף עובדות רוויות דם וסבל של שני העמים ... בארץ הזו את ... התפיסה של בלעדיותנו בה. אולם, למרבה הצער נראה, כי ... עם ספר ... ילידי האסונות אוכם את מוחו וליבו לכך. השותפות הטמאה בין ... ארצי צבאית על פני אדמות לבין לגיונות הלאומנים והחילוניים המתעצמים ... של תהליך השלום היא עדות לכך.

ישראל כבר ... ומאיים הכבה את כל מבטחה בכוחה הצבאי, לא תיכון לעולם לא תתקיים לאורך ימים. אם היא לא תכיר בזכות הפלשתינאים לעצמאות ... לגזול ... את כבשת הרש שלהם ואם היא לא תעניק שיוויון אזרחי והברתי ... לאזרחיה הערבים, היא תתבוסס בעצמה בסבך סתירותיה ובחנק הזמת ...

דב ידמיה, נהריה

כישראלי יליד הארץ אני מתנצל בפני הנשים הרוסיות

נדהמתי לצפות בתוכנית ערוץ 2 תעודה של אילנה דיין על הנשים הרוסיות. במגעי עם עשרות נשים רוסיות מבעלי רפואה, אחיות, מורות, סטודנטיות, פקידות, זבניות ועובדות במצוינות בעבודות נקיון בתים. אף לא אחת מהן וסכמותן לא דומה בתוכנית הבעייתית הנ"ל.

גם ישראלים שרואיינו בתוכנית היו משולי החברה ואינם מהווים דגם לישראלי הממוצע.

כישראלי יליד הארץ אני מתנצל בפני אלפי הנשים הרוסיות שנפגעו מתוכנית נלוזה זו.

מיכה טלמון, באר שבע

שתי שאלות להסתדרות הגימלאים

ב"דבר הזהב", ידיעות הסתדרות הגימלאים בישראל, אתם כותבים על ההישג הגדול שלכם.

1. אני עובד לשעבר של לשכת המס. הגעתי 60 שנה. עם סגירת לשכת המס הוצאתי לפנסיה מוקדמת. שאלתי היא האם אני יכול להסתייך להסתדרות הגימלאים. ואם כן – כיצד?

2. קראתי ב"דבר" בשור של הסתדרות הגימלאים על ההישג שלכם בנוגע לתשלום מס בריאות.

א. למקבלי קיצבאות זיקנה ושארים עם הכ"ס סך 49 ש"ח.
ב. מקבלי קיצבת זיקנה ושארים ליחיד 92 ש"ח.
ג. מקבלי קיצבת זיקנה ושארים למשפחה 133 ש"ח.

לידיעתכם:

א. חברים שקיבלו בעבר כ' 263 לביטוח לאומי שילמו סך 49 ש"ה לחודש.
ב. פנסיונרים מקבלי קיצבת זיקנה שילמו סך 84 ש"ח ליחיד 100%.
ג. פנסיונרים כנ"ל שילמו סך 118 ש"ח משפחתי 180%.

אז לבדוני רבותי היכן ההישג הגדול שלכם?

דוד שכטר, באר שבע

עיצרו את העולם אני רוצה לרדת

שלושה אנשים חשובים ניבאו, כי העולם הולך לקראת סיגור סופי לטובה. בעקבות בלוגת המפרץ הצהיר ג'ורג' בוש, הנשיא האמריקאי לשעבר, על "סדר עולמי חדש". בעקבות הסכם אוסלו הצהיר שר החוץ שלנו, שמעון פרס, על "מזרח תיכון חדש". ואילו ההיסטוריון האמריקאי ממוצא יפאני פוקויאמה, כתב את ספרו הידוע "קץ ההיסטוריה", בעקבות נפילתו של הקומוניזם.

כל מי שמסתכל בפרספקטיבה על אשר קורה על הגלובוס, מקבל תמונת מצב של חזרה לסדר העולמי הישן. מסתבר, כי ההיסטוריה חוזרת על עצמה בכל תחלואיה ואסונותיה, הביוכרים מן העבר. חוזרו אל מלחמות, פרעות וקרבנות על רקע איבות ושנאות לאומיות, גזעיות, שבטיות ודתיות באסיה, באירופה "המאוחדת" ובאפריקה המתעוררת.

במקום תהליכי הבנה, בנייה והשלבה בין עמים, שבטים וגזעים יש בעיקר תהליכי הרפה של התפוררות והתליקות של הרס והרג.

העולם העשיר והשבע מחד והעולם הרעב והעני מאידך. הכפור, הרעב והמגפות סוחפים אחריהם את אשר נבנה. בארפאטיס, בדלנות שבטית ואתנית, דיכוי מיעוטים וזרים, התעללות בזכויות האדם כל אלה מוצאים ביטויים היומיומי ברוב חלקי העולם. הציפיה לעתיד ורוד מובילה אל עבר שחור. על רקע זה מתגנבת המחשבה אל "כפלט" הדימוני האומר "עיצרו את העולם אני רוצה לרדת", כשמו של מחזמר ישן.

מתי דוד, רמת אפעל

הוהן שרם

האמריקאיות מעדיפות כסף על פני הנאה

האם נערות רוצות רק לבלות, כפי שאומר השיר הפופולרי של סינדי לאופר?

מתברר שלא. נשים אמריקניות מעדיפות שיהיה להן 10 אחוז יותר כסף מאשר 10 אחוז יותר מין.

על פי סקר, שנערך עבור הקבוצה הכלכלית ... ביותר באמריקה ואתר תיירות הבית, 52 אחוז מהנשים מעדיפות 10 אחוז תוספת במשכורת על פני 10 אחוז יותר מין.

ואיך זה אצל הגברים? 49 אחוז מעדיפים מין על פני כסף ולעומת 48 אחוז שמעדיפים כסף.

הסקר כלפוני, שנערך בקרב 1,000 בני אדם, לא הגדיר את המושג "מין".

מהסקר עולה כי לפנויים ופנויות יש כל־כך הרבה כיף שהם צריכים יותר כסף. רוב הפנויים והפנויות (57 אחוז לעומת 40 אחוז) אמרו כי הם מעדיפים תוספת במשכורת על פני מין.

לעומת זאת, יותר נשואים (51 אחוז לעומת 45 אחוז) העדיפו מין על פני כסף.

עוד עולה כי ככל שהגיל והמשכורת עולים, אנשים מעדיפים יותר מין. (ערו)

הרבי חי או מת?

הרבי מלובביץ' חי או מת? למען האמת, זה לא כל־כך חשוב כל עוד שמכתבים שנשלחים אליו נענים בשמו ג' לאחר מותו הרשמי.

כך אירע לבני זוג צעירים מאזור הגליל ששיגרו לאחרונה מכתב לרבי מלובביץ' ושאלו אותו אם מותר להם להתחתן. בני הזוג הנורים, חרדים שומרי מצוות, טענו כי על־פי המסורת של עדתם, כאשר מסודרים יחסים בין בני זוג, שולחים מכתב לרבי, האם הוא מאשר – ההתונה מתקיימת.

ואומנם, מהצוות של הרבי בברוקלין השיבו לבני הזוג שהרבי מאשר וכי ניתנת להם האפשרות להינשא.

הכלה היא תלמידת פנימיה בת 17 והחתן הוא מורה בישיבה, בן 25. מה שלא מפריע לכלה המסורה להכריז שתמשיך בלימודיה ואף תיגש לבחינות הבגרות במועדן.

(שמעון וייס)

מר מובארק. מתקיע בתקראה

חורים משפטיים בהסכם

(סוף בעמוד 9)

אושיות שלטונה של ישראל בירושלים. אך ההסכם אינו אוסר על ערביי מזרח ירושלים להתכנס בבניינים בירושלים במסגרת אגודות הבדוקה שלהם.

כדי לסגור את המשרדים או כדי להאשים את הפלסטינים שהם הפרו את הסכם קהיר בכך שפגעו בריבונותה של ישראל חייבת מדינת ישראל להוכיח שהמשרדים רשומים על שם אש"ף וכי הארגון פועל מתוך המשרדים בגלוי וללא תיאום עימה. על ישראל מוטלת חובת ההוכחה שמשרדי העמותות הבודות ירושלמיות המקורבות לאש"ף הינם משרדי אש"ף.

גם מקרה זה מלמד שהגבול בין מותר לאסור בהסכם קהיר הוא מעורפל מאוד. והו עקב האכילס של ההסכם. כל עוד לא נצליח להוכיח שהאוריינט האוס הוא בניין של אש"ף ושהמחבלים המבצעים פיגועים בישראל יוצאים מתחומי עזה וירחו לא נוכל להאשים את הצד השני בהפרות מהותיות של ההסכם המהוות עילה לביטולו.

הפוליטיקאים מימין ומשמאל מנצלים את הערפול בהסכם לצרכיהם. אחרי כל פיגוע מטיחים אנשי הימין את ההסכם בפניה של הממשלה ולממשלת רבין אין תשובה מניחה את הדעת בעניין זה, כמו בתחומים בעייתים אחרים.

אתגרי שנות ה־2000

(סוף בעמוד 9)

כלפי מיעוטים ושכבות חלשות.

כ־1.2 מיליון איש בישראל חיים מתחת לקו העוני. פירוש הדבר שמכירים רבים אינם מסוגלים לקיים רמת חיים סבירה מבלי להזדקק לקצבאות ולתמיכות לביטוחה. לכן אין פתרון של ממש למאבק בעוני ובהקטנת הפערים החברתיים וללא עימות השכר לרמה אירופית. לא תיתכן שום התקדמות של ממש בתחום זה מבלי שבאמנה החברתית המומלצת תציב כיעד את השאיפה לכך ששכר העובד בישראל יגיע, בשלבים, לרמה אירופית הדרושה בשכר המינימום תעביד את רבתו על 50 אחוז מהשכר הממוצע במשק.

המאבק באינפלציה משותף לכל מגזרי המשק והחברה, אולם תחלואיה של האינפלציה יפגעו בעיקר בשכבות החלשות. לכן, מעניינה של ההסתדרות לשתף פעולה עם כל הסקטורים במשק לבינורה של התופעה האינפלציונית.

בתחום זה על ההסתדרות להגנל בהתערבות ממשלתית בענף הבנייה, כדי שבנייה ציבורית להסכרה תקבין את העלייה במדד הדיור – אחד הגורמים העיקריים לפריצה האינפלציונית.

בחודשים האחרונים. על ההסתדרות לדרוש את חידושו של התכנון החקלאי, על מנת לאפשר קיום בכבוד לחקלאי ומחירים סבירים לתוצרת החקלאית – גורם נוסף לפריצה האינפלציונית.

מוטל על ההסתדרות כתנועה חברתית להגן על החקלאות הלאומית בכלל ועל התכנון החקלאי בפרט.

כל אזרח הרוצה דמוקרטיה בישראל צריך להיות מעוניין בהסתדרות חזקה אשר תאזן את העוצמות שבידי הממשלה המעסיקים.

ההסתדרות המשטר הישן נחלשה בהדרגה. רק 50 אחוז מהשכירים במשק היו חברים בה והזהות המוחלטת בינה לבין מפלגת העבודה גרמה להערפת שיקולים זרים על האינטרסים האמיתיים של ציבור העובדים.

יש לקוות שהמהפך בהסתדרות, יביא לעידונו של הארגון ולהיצמדותו לטיפול במצוקות האמיתיות של העובד בסוף המאה ה־20. זו הדרך היחידה להציל את ההסתדרות ולהאוג להתעצמותה.

הכותב הוא מזכיר מס"ים

קרי אוטיס. מעדיפה להאשים את עצמה

סולחת למיקי רורק על המכות

הדוגמנית קרי אוטיס, סובלת כנראה מתסמונת הנשים המוכות, המתייחסות בסלחנות לבעליהן האלימים.

בעלה של אוטיס, השחקן המתאגרף מיקי רורק, הואשם לא פעם בהכאתה, אך היא סירבה להעיד נגדו.

"בכל מקום שיש סבל, יש צמיחה", אומרת אוטיס. "בין שזו היתה התעללות גופנית או התעללות מילולית, השאלה היא מה אני למדתי מכל זה".

היא גם מסרבת להאשים את רורק בכך שהפסיקה לעבוד במשך שנתיים, על־פי דרישתו, ומעדיפה להאשים את עצמה.

"אני לא יכולה להאשים את בעלי בכך שדרש ממני לא לעבוד. אני צריכה לקחת אחריות על כך שהסכמתי לכך", אומרת אוטיס, דוגמנית הבית של קלווין קליין.

אוטיס, הנשואה לרורק מ־1990, טענה לפני כמה חודשים כי הוא סטר לה, בעט בה, והלם בה באגרופיו. אולם היא סירבה להעיד נגדו בבית המשפט, ולכן ההאשמות בוטלו.

טד טרנר מגדיל את רכישותיו

איל התקשורת טד טרנר לא הצליח לרכוש את רשת הטלוויזיה אן.בי.סי כפי שקיווה, אבל מצא ניחומים בעיסקה אחרת: הוא רכש חוות בקר בנברסקה, הידועה באיכות הבשר שלה.

לטרנר, הנשוי לשחקנית ג'יין פונדה, יש כבר שלוש חוות במונטנה ושתיים בניו־מקסיקו.

"לד זפלין" יקבלו פרס על מפעל חיים

חברי להקת הרוק הוותיקה "לד זפלין" יקבלו פרס מיוחד בטקס פרסי המוסיקה באמריקה על פעילותם המוזיקלית רבת השנים ותרומתם לרוק העולמי.

הפרס המיוחד, שניתן רק פעמיים בעבר, מוענק לאמנים שהפופולריות שלהם חוצה גבולות והשפעתם כיד לאומית.

"לד זפלין", שהלהיט הידוע שלהם הוא "מדרגות לרקיע", הוקמה ב־1968 על־ידי ג'ימי פייג', רוברט פלאנט, ג'ון פול ג'ונס וג'ון בונהם.

בטקס שיתקיים ב־30 בינואר יבצעו פייג' ופלאנט את אחד השירים הידועים של הלהקה – "כלב שחור".

הפרס המיוחד על מפעל חיים במוסיקה הוענק בעבר למייקל ג'קסון ולרוד סטיוארט.

ויקטוריה סלרס לכלא

ויקטוריה סלרס, בתו של השחקן המנוח פיטר סלרס, תבלה 13 ימים בכלא בלוס אנג'לס לאחר שהורשעה באחזקת רכוש גנוב.

סלרס, 29, הודתה באשמה. היא טענה להגנתה כי שכרה חדר בביתו של אדם, שעסק במסחר ברכוש גנוב, אך לא ידעה שזהו עיסוקו.

מנצח הולנדי ינהל את תזמורת סנט לואיס

המנצח ההולנדי הנס וונק יכהן כמנהל המוסיקלי של התזמורת הסימפונית של סנט לואיס.

וונק, המכהן כיום כמנצח התזמורת הסימפונית של רדיו קלן, בגרמניה, אמר כי התזמורת הסימפונית בת 115 השנים של סנט לואיס היא "אחת מהטובות בעולם". הוא ייכנס לתפקידו בספטמבר 1996, לתקופה של שלוש שנים.

מנהלה הנוכחי של תזמורת סנט לואיס, לאונרד סלאטקין, מונה למנהל המוסיקלי של התזמורת הסימפונית של וושינגטון.

חירום

תורנות בתי מרקחת

תל־אביב
קופ"ח כללית – אמסטרדם 9־7 – 5232383
בן־יהודה – בן־יהודה 142 – 5223535 (עד 03.00)
סופרפארם – איינשטיין 40 רמת־אביב – 6413730 (עד 24.00)

ירושלים
סנטר פארם – יד חרוצים 20 – 731475

חיפה
חניתה – חניתה 22 – 231905

פתח־תקוה
קופ"ח כללית – ההסתדרות 21 – 9343395

רמת־גן – בני־ברק
קופ"ח כללית – הרא"ה 8 רמת־גן – 6752918

בת־ים – חולון
מזור – הביבה רייך 20 בת־ים – 583360
אורחן – הופיין 52 חולון – 889153

רחובות
כללית – רמז 8 – 445111

טיפול נמרץ לב

● לב 1 – כוננות 24 שעות – 03־5618791
● מד"ל – 03־5625555
● נטל"י – 177-022-4224, 03–5757788

ניידת טיפול נמרץ

● אשדוד 08־551333
● בית־שאן 06־587223
● בת־ים 03־5511111
● הרצליה 09־541333
● חדרה 06־322333
● חיפה 04־512233/4
● טבריה 06־790111
● ירושלים 02־523133
● כפר־סבא 09־33222
● כרמיאל 04־988555
● מגדל העמק 06־540062
● מעלות 04־979333
● נהריה 04־823333
● נצרת 06־573335
● נתניה 09־623333
● עכו 04־912333
● עפולה 06־593334
● פתח־תקוה 03־9311111
● קראון 03־344442
● קרית־ביאליק 04־761062
● קרית־שמונה 06־944333
● ר"ג, ב"ב, גבעתיים 5793333
● רחובות 08־451333
● שדרות 051־897074
● תל־אביב 03־5460111

מרפאות שיניים

תל־אביב
● דיזנגוף סנטר שער 3 או 5 טל' 294869, 03־285822
● טיפולי חירום בבי"ח אסותא – טל' 5201515־03, 5201432/1. 24 ש'. גם בשבת וחג.
● טיפולי חירום, בי"ח איכילוב, תל־אביב. עד חצות (כולל שישי־שבת). 03־5436696.
● תורנות 24 שעות – ה' באייר 20 (ככר המדינה) טל' 254397, 03־452173; יהודה המכבי, איתורית 03־5449911, מנוי 4318.
פ"ת: יפת 99, 13.00־09.00, 02.00־16.00, טל' 864254.
גבעתיים: וייצמן 12, טל' 324547 איתורית 5193193 מנוי 3743.
ירושלים: צפת 23, טל' 251794, 02־253767.
בי"ח משגב לדך – טל' 02־633708, 16.00־08.00, ד' 19.00־08.00.
בת־ים: מרפאת שיניים לטיפולי חרום – קניון בת־ים רח' יוספטל טל' 5531505 – 24 שעות ביממה.

נפגעי אלימות

● סיוע לקרבנות אונס: ת"א (24 שעות) 234819־03. ים 02־514455. חיפה 04־382611. אילת 059־31977.
● ויצ"ו – לנשים מוכות – טל' 5461133; טל' 08־550506 – 24 שעות – 02־514111 – 07־376310.
● מסל"ן – קו פתוח לנשים – נפגעות אלימות מינית – מרכז סיוע לנשים בנגב. 12.00־08.30, 19.00־16.00, טל' 057־74907.
● אור ארזים – למען נפגעי אלימות שוטרים והתעמרות, בתוך האגודה לזכויות האזרח בישראל. טל' 03־663162/3.
● נעמת – ייעוץ בבעיות אלימות במשפחה, א־ה, 9־16, 03־231675, 03־235922.
● מכורים אנונימיים (נא.אי"), מידע תמיכה וסיוע 24 ש'. 03־5131046.
● זכויות הגבר במשפחה. 24 ש'. 04־322003, 04־256417, 03־378572.
● האגודה להגנת הילד: 03־6961070, 03־6956763.
● האגודה לנפגעי תקיפה מינית. טל' – קו חירום 6850041, קו גברים 6850036.

תחבורה

● קוד אוטובוס "דן" טל': 5614444.
● "אגד" – טל': 03־5375555.
● זמני נחיתות מטוסים. תקליט: 03־9731111
● מודיעין נמל התעופה: 03־9712484
● רכבת זמני נסיעה ותעריפים באמצעות "טלמסר" טלפונים: 04־303133, 03־5652200.

עזרה רפואית ונפשית

● ער"ן, עזרה ראשונה נפשית. ת"א 03־5461111, לילדים ולנוער 03־6961113, ים 02־610303. קו ברוסית 02־661122. חיפה 04־672222/3. קו ברוסית 04־672223. כרמיאל 04־9888770. קו ברוסית 04־9889499. נתניה 09־625110. קו ברוסית 09־828755. ב"ש 07־281128. קו ברוסית 07־275871. מגיד הגליל 04־9988410. כ"ס, 09־974555. חדרה 06־346789. קו ברוסית 06־343269.
● המרכז להתגברות בישראל, 03־5614144 לזקוקים למתגברים ולמבקשים להתגבר.
● מגס, יעוץ למשפחות נפגעות סמים. א־ה 14.00־09.00, 03־829970.
● אנוש – יעוץ למשפחות נפגעי נפש, 5400474־03, 03־5400672.
● יד ביד, אוזן קשבת לילדים לנוער ולהורים 24 ש'. 03־226027, 04־229488, 04־922222, 02־243358, אילת 09־76366. לחייל 222732, מ־17 עד 24.
● "אוזן קשבת" לנוער ולהורים. מרכז עידוני ר"ג. 6728697, 6734752, ב' 13.00־8.00, ד' ה' 16.30־19.00.
● "אליסם" – רח' פקיעין 7, ימים א־ה. 16.00־20.00. טל. 5463587, 54620276, 02־663902, 02־663828.
● הזמן למלחמה באיידס. מידע וסיוע לחולים 03־614576, 03־566380. ת.ד. 33602 ת"א.
● אל"י, אלימות כלפי ילדים. 03־430879, 03־261070. מ־08.00 עד 22.00.
● "הקו הלבן", אוזן קשבת להומוסקסואלים ולסביות. 03־292797. ימי א', ג', ה' מ־19.30 עד 23.30.
● קופת־חולים – מוקד מידע רפואי. א־ה 08.00־20.00, ו': 15.00־08.00. טל' 03־433300.
● מד"א – שירות רופאים לביקורי־בית, ובתחנות מד"א, שעות: 19.00 עד 07.00. טלפון חירום 101.
● חדר מיון פרטי תורן, מר"ם. קהילת סלוניקי 9 (ליד ביתן) ת"א, 499978.
● אלכוהוליסטים אנונימיים. הפניה לפגישות: 03־319845, 03־202951, 03־319281.
● אלכוהוליזם (24 שעות) 03־721161.
● אלכוהוליסטים אנונימיים ירושלים. 02־830092, 02־630524.
● "קשב לקשיש", א.ג.ל.י. 03־299089. א־ה 14.00־09.00.
● אוזן קשבת לגיל המבוגר רמת השרון ימים א־ה' 16.00–20.00, טל' 5493244.
● נשים במצוקה. קו ארזים 09־505720.
● ארגון הורים ארצי, אוזן קשבת לילדים ונוער. 24 שעות ביממה. 03־621515.
● "יד שרה" – שיקום החולה. ים 02־244242, ת"א 03־812304, חיפה 04־381704.
● "תוחלת" – תמיכה בהורים של לסביות והומוסקסואלים: טל. 09־587779.
● תמיכה נפשית לחולי סרטן. 02־435516.
● שירותי חירום פסיכיאטריים כולל ביקורי בית. טל' 09־344615, 03־6750750, מינוי 35888.

תרום דם ותציל חיי אדם

מה ייעשה במשתפי הפעולה?

ערבים ששיתפו פעולה עם ישראל בשנות האינתיפאדה נקרעים היום בין זהויות סותרות: מצד אחד, הישראלים רואים בהם ערבים ומתייחסים אליהם בחשדנות. מצד שני, הרחוב הערבי מסובן עבורם, מחשש נקמה. אורי שרון שוחח עם שני משת"פים לשעבר החיים כיום בחיפה וגילה שני ציונים חמים

מאת אורי שרון

אלמלא המיבטא המסגיר מיד את מוצאו הלאומי, סעיד (שם בדוי, מסיבה ברורה) נשמע יותר יהודי מיהודי, עד כי ניתן לחשוד שמליצותיו הרבות הן לא יותר מאשר מס שפתיים בלבד. כשהוא מדבר על "מדינתי", מדינת היהודים, מדינת העם העתיק ביותר, "שיזכו לחיים ארוכים", הוא מרים את קולו, כדי שישמעו ואולי גם יתכבעו מאמונתו העמוקה, שהובילה אותו לכל אורך הדרך המסוכנת בה בחר.

סעיד, 38, וחברו אחמד, 37, (גם שם בדוי, מאותה סיבה) הם משתפי פעולה (משתפ"ים), כלומר - סייענים. הם סייעו, לדבריהם, לזרועות הביטחון הישראליות, בפעילותן בארגוני הטרור הערבי. מה עשו בדיוק - הם מסרבים לגלות, אך קל לנחש. לכן, בעיני בני עמם הם משולים לבוגדים, ושום קו כחול צבעוני במפה טופוגרפית לא יוכל לשנות עובדה זו.

לכן, כאשר עקרו אל העבר הירוק יותר, אל שכניהם היהודים, נידו אותם ערביי המדינה, ומישהו בהפגנה בנצרת קרא בקול ניחר: "אנחנו לא אויבים של המדינה. אנחנו לא רוצים אותם אצלנו". אז איפה יגורו?

"אנחנו לא בוגדים"

סעיד: "קודם כל, אנחנו לא בוגדים. כי בוגד זה בן אדם שבוגד במדינתו, ואני לא בגדתי במדינתי, היא מדינת ישראל. מי שיקרא לי בוגד - אני יוציא לו את העין מהראש".

סעיד מעיד על עצמו שבשנות ה־80 הוא היה עיתונאי והתגורר באחד מכפרי יהודה. "כאשר ישראל שיחררה את השטחים מהערבים ב־67', הייתי בן 10. לא אני הכרזתי את מלחמה על ישראל. כבר אז שמעתי את האיומים של הערבים לזרוק את ישראל לים. אחר כך סגרו את המיצרים". איך הוא יודע? "שמעתי ברדיו", הוא משיב.

סעיד, כך מסתבר, הוא מאזין טוב, וגם קורא. לדבריו, בביתו שבאיזור חיפה נמצאים מלבד הקוראן, על פי דתו האיסלאמית, אלא גם תורה ו"הברית החדשה". והוא גם יודע מהי הצהרת בלפור, ולמה התכוון הלורד הבריטי כשדיבר על בית לאומי לעם היהודי. בהחלטת האו"ם מ־47 "למד סעיד לדעת על כינונן האפשרי של שתי מדינות זו ליד זו, "וככה לא קופחו זכויות הערבים", הוא יודע.

הכרה זו גובשה אצלו בהגיעו לגיל 16. כעבור ארבע שנים הוא עקר לאחת הערים ביהודה. לדבריו, הוא המתין להזדמנות לסייע ליהודים. אחיו הגדולים ממנו עשו זאת לפניו. בהגיעו לגיל 25 - הוא מספר - פנו אליו מהשב"כ וביקשו שישתף פעולה, אך למרות אמונתו בצידקת הדרך היהודית, הוא סירב. הוא זוכר שפחד, מפני שרעולי פנים תקפו את אחד מאחיו, ו"חתכו לו את האצבעות ועשו מפה מהפנים שלו", כלשונו. כעבור שנה חטפו רעולי פנים את סעיד, דקרוהו, חקרוהו באכזריות ותבעו ממנו שיסגיר את אחיו. הוא הצליח "לעבוד" עליהם, ולמחרת, לדבריו, הוא הסגיר עצמו לידי אלייקים העצני מקרית ארבע. החל הפרק הישראלי של האיש.

חברו אחמד, נשוי ואב לשמונה: "התנכלו גם לי ולמשפחתי, בכרוזים, בסיסמאות על הקירות. אם היו תופסים אותי – היו עושים ממני חתיכות. שמו לי מיטענים בדרך. ברוך השם לא נפגעתי. גם לא המשפחה. קיבלתי בקבוקי תבערה על יד הבית שלי מספר פעמים וקיבלתי אבנים באוטו שלי. היו עלי איומים, איימו שיחטפו לי את הילדים, אבל בכל זאת הייתי ממשיך".

"הילדים היו באים הביתה ומספרים שילדים אחרים היו אומרים להם: 'אתה בן של משתף פעולה. אבא שלך בוגד'. הילדים שאלו אותי: 'למה הם מדברים עליך ככה', ואני השבתי: 'אני חי אתכם. מה אתם רואים שאני עושה? ראיתם שעשיתי למישהו רע בכל הכפר?'.

"שיתפתי פעולה מעל 10 שנים. עשיתי הרבה דברים ואני לא יכול לפרט כלום. אסור לי להגיד אם עשיתי או לא עשיתי. מבחינת מצפון – הייתי מרוצה. והייתי גם מרוצה ממה שהייתי עושה".

סיסמאות על הקירות

סעיד, בחברה, קיבל אקדח להגנה עצמית, והמשיך להתגורר בביתו עם אשתו וארבעת ילדיהם, אף שתושבי הסביבה ידעו, לדבריו, על מעלליו, או לפחות חשדו בו שהוא משת"ף. פעם גם ניסו להתפייס איתו, וביקשוהו שיתמוך באינתיפאדה, אך הוא סירב. למחייתו עבד בעבודה פיסית, כי כסף לא רצה לקבל ממפעיליו בזרועות הביטחון, והיו, לדבריו, כמה כאלו. וכך שילב בין שני העיסוקים, לא נרתע מסיסמאות שנכתבו בגנותו על קירות בתים.

סמוך לאחר חתימת ההסכם באוסלו, ביקשוהו מפעיליו שיבחר האם להמשיך להתגורר בישובו שביהודה, או לעקור לתחומי הקו הירוק. בחירתו היתה ברורה וכך הגיעו סעיד ובני משפחתו לאיזור חיפה. ילדיו, כך הוא מספר, לומדים בבית ספר ערבי, בגלל השפה, והמנהל, וגם המורים והתלמידים יודעים במה עסק אביו בעבר הלא רחוק. אך אין מתנכלים להם.

מצב דומה שורר אצל משפחתו של אחמד. כבר חמישה חודשים היא מתגוררת באיזור חיפה. קודם שהתה שנה בתל אביב. אבי המשפחה עובד במחיצת יהודים, אך מסרב לגלות במה.

אחמד, צנום ובעל מבט חודר בעיניו, טוען שהותיר בכפרו שבשומרון חלקת אדמה בת 20 דונם זיתים, ובית, וויתר על הכל ובא לישראל, כדי להציל את חייו ואת חיי משפחתו.

סעיד אינו מאמין שישכון שלום בין שני העמים. את הסיבות לכך הוא מוצא בדת ובהסטוריה, וגורס: "אני לא מאמין לערבים. אני מאמין שלא שמים נחש בכיס ואויב לא מכניסים הביתה. יש לי חברים יהודים, והיו לי כאלה עוד מלפני ששיתפתי פעולה. פעם, בקרית ארבע, התעניינתי בגיור, אבל לא המשכתי. לא איכפת לי להיות מיעוט ערבי בישראל, עם כל הזכויות של האזרח".

האיש, שכיום הוא מקבל מדי חודש כמה אלפי שקלים מהמדינה, למחייתו, ואף סודרה לו עבודה, דוחה בשאט נפש את התנגדות הנכבדים הערביים לשיכונו ולשיכון חבריו המשתפ"ים בתוככי הישוב הערבי בישראל. הוא מתכוון לחברי הכנסת האשם מחאמיד, עבד'ל והב דראושה, ולראש העיר נצרת, רמזי ג'ראיסי.

סעיד: "הם מדברים שאנחנו מביאים זנות וסמים? הרי אם גבר רצה בחורה או סמים, לאן היה הולך? לטייבה, לשפרעם או לנצרת. האם יוציאו את כל המשתפ"ים – לא יהיו עוד זונות וסמים באותם מקומות? כל אלה שמדברים, חברי כנסת, ראשי ערים וחברי מועצות מקומיות – הם יודעים טוב מאד שתמיד היו משתפ"ים בתוך האוכלוסיה הערבית, או שלא ידעו.

"אני יותר נאמן"

"ההבדל ביני לבינהם שאני יותר נאמן מהם לישראל, ויש לי ולחבריי עדיפות עליהם. הם לא באו לכאן מתוך בחירה. הם נולדו כאן. אני בחרתי לבוא לפה מתוך אמונה. קיבלתי את הזכות לחיות כאן בגלל העבודה הרבה שעשיתי למען ביטחון ישראל. אז בגלל זה אני יותר טוב מהם למדינתי. השמאל? אלה הפכו להיות העורכי דינים של הטרור".

סעיד "שמח" שכך מדברים נכבדי הערבים בישראל. זו הוכחה, כך הוא אומר, לגדולתה של הדמוקרטיה הישראלית. שאלמלא היא – הם לא היו מעיזים לפצות פה. את התנגדותם של חברי מועצת העיר חיפה, עו"ד ג'סאן אבו־ורדה וד"ר עיסא ניקולה, לשיכונם של משתפ"ים בעירם, ולו רק כדי שלא להחמיר את מצוקת הדיור בקרב האוכלוסיה הערבית, מכנה סעיד "תעמולת בחירות, כדי לשמור על מקומם במועצה". הוא רק מתפלא כיצד מסתדרת התנגדותו של אבו־ורדה עם הצהרת תנועתו, רק"ח, הדוגלת בשמירה על זכויות האזרח. סעיד בכלל אינו מבין מדוע קמה צעקתם של הערבים, שהרי הוא וחברו אחמד מתגוררים בשכונות יהודיות, ודווקא נעים להם שם. ברשותם תעודות זהות ישראליות, וסעיד אפילו חבר באחת ממפלגות המחנה הלאומי. "לא 'מולדת' וגם לא 'עבודה'", הוא מחייך וממתין לבחירות הבאות.

תמונה של וייצמן

סעיד: "לפעמים, בשעה 11 בלילה, אני הולך לטייל עם אשתי. לא, אני לא חמוש, ואני לא מפחד. מי שיגע בי – אני מוסר אותו למשטרה. את הילדים שלי אני מחנך שמי שמנסה להזיק למדינת היהודים – יקבל נקמה מאלוהים. אם יהיה צורך, אני יגייס גם את הילדים שלי להגן על מדינתי".

בסלון ביתו, כך הוא מספר, הוא תלה את תמונתו של הנשיא עזר וייצמן, נתונה במיסגרת שהזמין במיוחד, וברשותו גם תמונתו של הרמטכ"ל החדש, אמנון שחק. סעיד מאמין גדול בחוסנה של ישראל, והוא קובע בפסקנות: "שונאי המדינה לא יוכלו לחסל את ישראל. היא תתקיים כל הזמן, ושימותו הקנאים".

הודעות בעניין חוק תכנון ובנייה

הועדה המקומית לתכנון ולבניה – אילת
הודעה עפ"י סעיף 149 (1) לחוק התכנון והבניה תשכ"ה־1965

ניתנת בזה הודעה כי הוגשה לועדה המקומית לתכנון ולבניה אילת בקשה למתן היתר לשימוש חורג [illegible] 2/03/102/7 גוש 40002 [illegible] 49 [illegible] 67 [illegible]

כל המעונין יכול לעיין בבקשה ובתכנית המצורפת אליה ללא תשלום, במשרד הועדה המקומית לתכנון ולבניה אילת. כל הרואה את עצמו נפגע או עלול להפגע על־ידי אישור השימוש החורג רשאי להגיש התנגדות בכתב לבקשה האמורה לועדה המקומית בעיריה אילת, [illegible] תוך שבועיים מיום פרסומה של הודעה זו בעתון.

התנגדות למתן היתר לשימוש חורג לא תתקבל ולא תידון אלא אם כן הוגשה בכתב בפירוט הנימוקים, ובליווי תצהיר המאמת את העובדות שעליהן היא מסתמכת.

רמי בן שושן, יו"ר ועדת המשנה

חוק התכנון והבניה התשכ"ה־1965
מרחב תכנון מקומי בני ברק
הודעה בדבר אישור תכנית המהווה שינוי תכנית מיתאר מקומית

[illegible]

שמואל לסקר, יו"ר הועדה המחוזית לתכנון ובניה מחוז תל־אביב

סוכנויות הידיעות

דן קווייל יתמודד על נשיאות ארה"ב

דן קווייל, שהיה סגן הנשיא בתקופת כהונתו של ג'ורג' בוש, הודיע בשבת כי הוא מקווה לזכות במירוץ המועמדים הרפובליקנים למשרת נשיא ארה"ב.

קווייל בן ה־47, נראה בריא לחלוטין שעה שנאם בפני קהל של כ־30.000 רפובליקנים נלהבים באינדיאנפוליס, למרות שזה עתה שוחרר מבית החולים לאחר שעבר כריתת תוספתן וטיפול בתסחיף בריאות

"אני עומד לפניכם, בריא וכשיר", אמר קווייל, והוסיף כי "הערב אני שב לזירה, ובתוכניתי להישאר בה. הוא הבטיח, בהמשך דבריו, לעורר מחדש את הפולמוס על ערכי המוסר. מלשכת העיתונות של קווייל נמסר כי האחרון ישלים את ההליכים הרישמיים למועמדותו עד ל־21 בפברואר.

בדבריו התייחס קוויל לנשיא קלינטון, ואמר כי "מה שלמדנו בשנתיים האחרונות הוא שהמעצמה היחידה בעולם אינה יכולה להרשות לעצמה לבחור בנשיא הזקוק עדיין לגלגלי עזר"...

- "היום אנו הרוב הדאשקט, שיעמוד על סלו למען ערכיו. איננו אמורים לחשוש ולפחד מאמירת הדברים בהם אנו מאמינים, כגון שיקום האמונה לו זקוקה אמריקה. שיקום הבית והמשפחה, שיקום הקהילה והערכים, ושיקום הטוהר והשלמות".

בסיכום נאומו אמר קוויל כי ההנהגה הרפובליקנית של הקונגרס התחייבה להביא את התקציב הפדראלי לאיזון בתוך עשור.

עשרות חברי פרלמנט ביוון לקו בהרעלת קיבה

עשרות חברי פרלמנט יוונים לקו ביום שני שעבר בהרעלת קיבה, לאחר שאכלו בכסעדת הפרלמנט מזון שזוהם בחומרי הדברה נגד מקקים, גילה ביום א' השבועון המהימן "טו וימה".

עובד הרוץ, שריסס חומרי הדברה במטבחים מחמת ריבוי המקקים, בלי לכסות את המזון, הוא שגרם להרעלת הקיבה של חברי הפרלמנט, מסר השבועון בהסתמך על תוצאות חקירה.

החקירה נערכה לפי הוראות יו"ר הפרלמנט, אפוסטולוס קאקלאמאניס, לאחר שחברי פרלמנט ועובדים רבים התלוננו על מיחושים עזים.

התקרית אירעה ביום שני בערב, אחרי הצבעה חשובה בפרלמנט על השעיית ההליכים שנפתחו נגד ראש הממשלה השמרני לשעבר מיצוטאקיס, עקב פרשת שחיתות ושערוריית ציתות לטלפונים.

הבדואים בעמק יזרעאל רוצים עצמאות

"ועדת שימוע" שהוקמה במשרד הפנים תיקבע מהי המסגרת המוניציפלית שבה ירוכזו 9,000 בדואים מעשרה שבטים החיים בעמק יזרעאל ● ועוד: תנועה לא פוליטית חדשה בעפולה ● מה קורה לעובדי עיריית עפולה?

"ועדת שימוע" אותה הקים מנכ"ל משרד הפנים, עמרם קלעג'י, לבקשתו של מולה כהן, יו"ר המועצה האזורית עמק יזרעאל, תתחיל בימים הקרובים את עבודתה: על הוועדה, שהיו"ר שלה הוא איש מרכז השלטון המקומי, קלמן דנים, וחברים בה חנה שחורי, ממינהל מקרקעי ישראל, ראש מועצת טובא זנגריה, חסיין אל־הייב ודובר צה"ל לשעבר, אפריים פורן, הוטל לבדוק ולבחון את "תמונת המצב" האמיתית בקרב עשרת השבטים הבדואים, שבתחום שיפוט המועצה האזורית עמק יזרעאל.

מולה, חבר קיבוץ אלונים, בן 70, שהחל לאחרונה בקדנציה שלישית כראש המועצה האזורית הגדולה בישראל, הציע לקלעג'י, מיד לאחר הבחירות האחרונות, לערוך מישאל־עם בקרב עשרת השבטים הבדואים שבאזור: גריפת, עידאת, מזריב, אבו סיח, גלאמיש (הדרועים גם כשבט זרזיר) מנשיה זבדה, תג'אג'רה, כעביה, חילף טבאש ודמות אל הייב, המונים יחדיו יותר מ־ 9,000 נפשות – כדי לאפשר להם להכריע באורח דמוקרטי מהי המסגרת המוניציפאלית הרצויה להם.

יצחק מרידור

רכבת העמק

משרד הפנים העדיף למנות "ועדת שימוע" וזו תצטרך להקבוע לאחר חקירה ודרישה, איזה שבטים באמת רוצים מועצות כפריות ואיזה מעדיפים להמשיך בשותפות עם "היהוד", במסגרת המועצה האזורית. כיום ברור לכל שהישובים הבדואים הערבים, (שהם חלק מהמועצות האזוריות השונות, בהם שותפים קיבוצים, מושבים וישובים קהילתיים) מסרבים להמשיך להיות "שותף זוטר", שהשפעתו מועטה מכוחו האלקטורלי האמיתי. בבחירות שנערכו, למשל, לפני זמן לא רב, במועצה האזורית הגלבוע, הביא "הקול הערבי" למהפך של ממש: אברמלה ידיב, חבר קיבוץ תל יוסף, נאלץ להפרד מכס ראש המועצה לטובת דני עטר, תושב הישוב הקהילתי גן נר, שנולד וגדל בחבל מושבי תענך, שהשכיל לקנות את לבם של תושבי חמשת הכפרים הערביים שבתחום המועצה.

עטר גמל להם על האמון שהם נתנו בו בקלפי ולראשונה מכהן עתה במ.א.גלבוע, סגן ראש מועצה ערבי. "הבדואים של מולה" לא התפתו להבטחות שהבטיח להם אייל בצר, איש נהלל שהתמודד מול מולה כהן בבחירות האחרונות. הם חזרו ונתנו את קולם לקיבוצניק' מאלונים. אבל, למרות תוצאות הבחירות, ברור למולה כהן ולאחרים, שאכן קולות רבים בקרב הבדואים המבקשים לשנות את המסגרת המוניציפאלית הקיימת. מה גם שגורמים רבים, אינטרסנטיים, כמו ח"כ דראושה וסאנה, משקיעים מאמצים רבים כדי לעודד נטיה זו וקוראים בגלוי לבדואים "לבקש עצמאות" ולפרוש מהמסגרת המוניציפאלית הנוכחית. מולה כהן אומר שהוא איננו מעוניין להתנתק מהבדואים, אבל הוא גם לא מתכוון להלחם שישארו בתחום שיפוט המועצה שלו: "עשינו למענם מעל ומעבר". הקדשנו להם תקציבים מעבר למה שהועמד לרשותנו. פיתחנו תשתית, הקמנו מוסדות חינוך, סללנו כבישים, חיברנו ישובים לרשת החשמל – והיד עוד נטויה. וזאת למרות שגבית המסים הממוצעת במיגזר הערבי מגיעה ל־30 אחוז בלבד, לעומת 100 אחוז בתחום היהודי. יש לנו ענין "ציוני" להוכיח, שאפשר בהחלט לחיות ולהתפתח ביחד. שאפשר לקדם ביחד רמת חיים ואיכות חיים. אבל, עכשיו הם צריכים להחליט מה הם באמת רוצים ואנחנו נכבד כל החלטה".

בעד נוכחות צה"ל

"ביוזמת ח"כ עובדיה עלי, מתגבשת לאחרונה בעפולה תנועת אזרחים למניעת הוצאת כוחות צה"ל מאיזור ג'נין", כך בישרו בסוף השבוע כותרות מקומונים הרואים אור בבירת העמק. ראש העיריה, צדוק נאווי, מיהר בשבוע שעבר, בט"ו בשבט לבשר לתושבי עירו על הקמת "התנועה" החדשה: בדברים שנשא, בכנס חבורות זמר שהתקיים בהיכל התרבות העירוני לזכרה של איילה וזהבה ז"ל, מקרבנות מכונית התופת שהתפוצצה מול ההיכל בעפולה, לפני 9 חודשים, אמר ראש העיר: "לא מדובר בתנועה פוליטית, אלה בתנועה הכוללת בתוכה אזרחים מכל המגזרים, ימין ושמאל כאחת, ששמה לה כמטרה ליזום ולבצע פעולות שיביאו לתודעת הגורמים המחליטים את חשיבות נושא הבטחון האישי של תושבי האזור".

התנועה מתכוונת, לדברי העומדים בראשה, לצאת בקריאה לראש הממשלה ושר הבטחון להמנע מהוצאת כוחות צה"ל מאיזור ג'נין והיא פונה "לפרנסי העיר וראשיה, מכל גווני הקשת הפוליטית" לקחת חלק בפעולותיה, "כדי ליצור תהודה צבורית הולכת וגדלה להחדרת נושא חשוב זה לתודעת כל הגורמים".

ההודעה על הקמת "התנועה" החדשה פורסמה שבועות מספר אחרי שמנכ"ל העיריה, אל"מ (מיל.) אפרים לב, כינס, ביוזמתו "פורום בטחוני", אליו זומנו אנשי מילואים, קצינים ומש"קים במיל, יוצאי צה"ל, משמר הגבול ומשטרת ישראל, כדי לטכס יחדיו עצה כיצד אפשר להגביר את תחושת הבטחון האישי של תושבי העיר. תחושה שהתערערה משמעותית ובהדרגה, בעקבות פיגועי הטירור הקשים שנחתו לאחרונה על בירת העמק. כבר בכנס הראשון של אותו "פורום בטחוני" הודיע ח"כ עלי על כוונתו לבקש את סגן שר הבטחון, מוטה גור, להופיע בפני ה"פורום" ולהתייחס לנושא הבטחון האישי ולצעדים שצריך ואפשר לנקוט ברמה ההתערבותית המקומית.

יוזמי "התנועה" החדשה, אומרים לנו עתה ש"צריך להערך נגד כוונת הנסיגה של הממשלה ושאם אכן צה"ל יפונה מאזור ג'נין, עפולה וסביבתה יחשפו ביתר שאת לפעילות מתגברת של כוחות עוינים, שיסכנו את בטחונם האישי של האזרחים." "עפולה היתה ועודנה", אומרים עלי ונאווי, "יעד מועדף לפעילות הטירוריסטים".

האירועים המחרידים שעברו על העיר לאחרונה רק מחדדים את תחושת ההתדרדרות הנמשכת בבטחון האישי של אזרחי ישראל, בייחוד באזורי הספר". כצעד ראשון, אירגנה התנועה החדשה, בסוף השבוע, הפגנת מכוניות נגד כוונת הממשלה להסיג את כוחות צה"ל מהשומרון הצפוני".

יוזמי התנועה החדשה סומכים על כך שאיש לא יעז להתריע או להאשים אותם בשימוש פוליטי ציני בחששות הלגיטימיים המטרידים את תושבי עירם, בגין פעולות הטירור.

צדקה תציל מקללה

צריך לראות זאת כדי להאמין: בכניסה לעירית עפולה, הוצבה בשבוע שעבר, ביוזמת ועד העובדים, קופת צדקה ומעליה הודעה מודפסת, באותיות של קידוש לבנה, בזה הלשון: "לאחרונה קיימים מקרים רבים מדי של מחלות וקללות הרובצות על עובדי העיריה וקרוביהם. כדי לבטל גזרות אלו ולבקשת רפואה שלמה לחולים, אנו מבקשים מכל עובד לתרום שקל ושמונים אג', או מי שביכולתו יתרום 18 שקלים, והכסף יועבר לצדקה ולברכה כדי להסיר את המזל הרע מהעיריה. כן נפנה לרבנים לתפילה בענין. בברכת הצלחה ובשורות טובות - ועד העובדים...".

יוסי לוי, יו"ר ועד עובדי העיריה, אמר, בשיחה עם יוסי שלום, כתב המקומון "ידיעות עפולה והעמקים" כי "יתכן שיבוא רב לעיריה, כדי להניח במקום קמע עם ברכה, ובדרך זו תוסר הקללה". לוי סבור ש"תמורת כופר נפש ובעזרת התרמת עובדי העיריה, שיתרמו ח"י שקלים, יבוטל רוע הגזרה".

יו"ר המועצה הדתית של עפולה, משה משיח, איש ש"ס, שמע על חששם של עובדי העיריה מפני "הקללה הרובצת חו"ש עליהם, התרשם והביע את תקוותו כי השם יתברך איננו מתייחס למקרים אלה כפי שהעובדים מתייחסים: "אני מקווה שזה לא מכוון", מרגיע ראש המועצה הדתית: "אנחנו צריכים להתפלל עבור כל עם ישראל, וביניהם עובדי עיריית עפולה".

ר' משיח לא החמיץ הזדמנות פז שהזדמנה לו, ובקבלת פנים שערכו, הוא וסגן ראש העיריה, עוזי גולן, לאדמו"ר מקאליב, שזיכה את עפולה בביקור נדיר, ביקש ממנו להתפלל לרפואתם השלמה של עובדי העיריה ובני משפחותיהם.

קונצרט / רות חפץ

רעננות וריגוש

רביעיית אנדיליון. החוג למוסיקה קאמרית חיפה

עונת הקונצרטים בחוג למוסיקה קאמרית בחיפה משופעת השנה בהופעתן של רביעיות אורחות מחו"ל. לאחר שתי רביעיות גרמניות, חזרה לארץ רביעיית "אנדיליון" מאנגליה, ומעניינת ההשוואה ביניהן המעלה כי ברביעיות הגרמניות, בעיקר בזו שהגיעה מלייפציג מורגשת השפעת המסורת המרכז אירופאית של תחילת ואמצע המאה. רביעיית

רביעיית אנדיליון

"אנדיליון" מצטיינת ביתר רעננות ורמת ריגוש גבוהה, ואילו נגני לייפציג מצטיינים יותר באיכות הצליל.

הרביעיה אופוס 18 מס' 6 מאת בטהובן שייכת לקובץ שש הרביעיות הראשונות של המלחין, כאשר השפעתו של היידן ניכרת ביותר, בעיקר בפרק הראשון. אך בא הפרק האחרון, "המלנכוליה", כפי שציין המלחין בעצמו, ומפתיע בעירובם של קטעים עגומים ולעיתים קודרים לב, עם אקורדים נוגעים ביותר. מעין הקדמה של המלחין בן ה־30 לכיוון בו ילך מאוחר יותר. ביצוע יפה שהיה משתפר לו צלילו של הכנר הראשון היה טהור יותר.

עניין רב היה ברביעיה מס' 2 מאת זקן מלחיני בריטניה, מייקל טיפט, החוגג החודש את יום הולדתו ה־90. היצירה נכתבה לפני 50 שנה ובוצעה לראשונה בעיצומה של מלחמת העולם השניה. טיפט בחר, בתחילת דרכו, במלחינים "אנגלים" של המאה ה־17 ובמלחין פרסל כמקור השראה. הקצבים הרב קוליים, בהם כמה קווים מלודיים זורמים יחד, כשהמחשבה היא יותר כאותנת מאשר מאינבה, הם המוביל לפרק הראשון. הגיוון הקצבי הוא גם כן אחד ממאפייני המוסיקה של טיפט, שנשבה בקסמי מקצבי הג'אז. יחד עם זאת אמר טיפט שבטהובן הוא ההשפעה הגדולה עליו, וזה אכן ניכר בפרק האחרון, האינטנסיבי, העקשני והחמור. מה שבלט מאוד לאחר ששמענו את ה"מלנכוליה" של בטהובן. הביצוע היה משכנע מאוד.

הקונצרט הסתיים בנגינה מלהיבה של הרביעיה "העלמה והמוות", מאת שוברט, המפליאה בכל פעם מחדש גם בעומק הרגשות וגם באמנות הכתיבה. הפליאה גדולה עוד יותר מול גילו הצעיר של המלחין, בן ה־27, ותמיד עולה השאלה לאן היה שוברט מגיע לולא נפטר בגיל 31.

יחד עם ההנאה מהרביעיות האורחות, אי אפשר שלא להצטער על היעדר רביעיות ישראליות מן הנוף המוסיקלי שלנו. דומני שבצורת כזאת לא ידענו. תמיד פעלו בארץ מספר רביעיות, ועכשיו – אין.

התזמורת הפילהרמונית. קונצרט למנויים עם משפחת רוז'דסטוונסקי. חיפה

סידרת הקונצרטים בהשתתפות משפחת רוז'דסטוונסקי – האב המנצח גנדי, האם פסנתרנית ויקטוריה והבן הכנר אלכסנדר, מציגה תכנית חובקת דורות. החל מהיידן בן מאה ה־18, דרך צ'ייקובסקי מן המאה ה־19, פרוקופייב של תחילת המאה ה־20 ועד אלפרד שניטקה בן זמננו.

סימפוניה מס' 30 וקונצ'רטו לכינור ופסנתר מאת היידן הן יצירות מוקדמות של המלחין, תקופת מעבר מן הצורות הבארוקיות, הסוויטה והקונצ'רטו גרוסו לסימפוניה הקלאסית והקונצ'רטו. כך מופיע בפרק השני של הסימפוניה סולו בולט לחליל והפרק האחרון הוא מעין מיזוג בין המינואט, שעתיד לשמש הפרק השלישי, לרונדו שימלא בדרך כלל את הפרק הרביעי. גם הבחירה בשני כלי סולו בקונצ'רטו היא שריד לקונצ'רטו גרוסו, בו מופיעים מספר סולנים מול התזמורת. מבחינת התכנים המוסיקליים הרי שתי היצירות הן פשוטות ותמימות מאוד, ללא ריגושים שיופיעו אצל היידן הבוגר, וכספק אם יש צידוק לשלוף אותן היום, שכן בסוף המאה ה־20 מתחייבת מוסיקה בעלת מתח רב יותר. המנצח לא תרם הרבה לחיוניות הביצוע ואילו לכנר נגינה במעט אדישה.

המלחין הרוסי אלפרד שניטקה, שואב בכמה מיצירותיו השראה מן הבארוק, הן בהרכב והן ברקמה המוסיקלית. הקונצ'רטו גרוסו מס' 6 היא יצירה חדשה, שהושלמה ביוני שנה שעברה. בניגוד ליצירות אחרות שלו והסתכלות אחורה, כאן משתמש המלחין רק בכמה סממני בארוק ואילו התוכן הוא עכשווי. הרשימה נגינתה של הפסנתרנית, בעוד לכנר חסרה האינטנסיביות הדרושה.

הפואמה הסימפונית "פאטום" (גורל) מאת צ'ייקובסקי היא יצירה מוקדמת של המלחין שזכתה לביקורת שלילית ממבצעיה הראשונים – המנצח ניקולאי רובינשטיין והמלחין באלקירב, שלו הוקדשה. המלחין התייחס ברצינות לביקורת ולא פירסם את היצירה הזוכה לביצוע רק לעיתים נדירות. אצלנו נוגנה לראשונה ואפשר לומר שלא התעשרנו ביצירת מופת. המנצח לא השרה את העוצמה שהיתה, לפחות, משפרת את הרושם.

הקונצרט הסתיים עם הסויטה הסקיתית מאת פרוקופייב, שלוקטה מתוך הבלט שנכתב בתחילת המאה לבלט הרוסי בהנהלת דיאגילב. היה זה שנה לאחר השערוריה הגדולה שחולל "פולחן האביב" של סטרווינסקי. פרוקופייב הצעיר רצה להתחרות ביצירת פלאים, אך לא הצליח, למרות התזמור הצבעוני והרעשני. גם ביצוע זה לא התרומם לריגוש. אחד הקונצרטים הפחות מעניינים של התזמורת השנה.

קולנוע / אורי שין

קומדיה אנושית קטנה ונוגעת ללב

ממזר קטן. במאי: סטיבן פרירס. שחקנים: טינה קלגר, קולם מיני, רות מקקייב

למען האמת, מקומו הטבעי של הסרט "ממזר קטן" הוא על מסך הטלוויזיה. הוא גם נעשה למסך הקטן, אלא שבשנת ייצורו, 1993, העניינים התגלגלו כך שהבי.בי.סי. החליטו לשלוח את הסרט לפסטיבל קאן, למרות שהבמאי, סטיבן פרירס, לא האמין שהנהלת הפסטיבל תקבל אותו. להפתעתו, ולהפתעת רבים אחרים, הוא נבחר לפתוח את אחת המסגרות המכובדות של הפסטיבל, "שבועיים של הבמאים". הפתעה, כיוון שמדובר בסרט קטן ואינטימי שצולם במשך כחודש וחצי בדבלין עם צוות שחקנים אירי שחלקו לא מוכר לקהל הבינלאומי.

פרירס, בן דורו של הבמאי אלן פארקר, והנמצא עמו משום מה בתחרות סמויה על דרכם הקולנועית, הוא ממשיך דרכו של קן לוץ'. השפעתו של לוץ' ניכרת בסרטיו הבריטיים של פרירס אשר מזה כמה שנים עובד בהוליווד, שם ביים את "יחסים מסוכנים", "הנוכלים" ו"גיבור מקומי" ובימים אלה מסיים את העבודה על הסרט "מרי ריילי" עם ג'וליה רוברטס וג'ון מלקוביץ'.

"ממזר קטן" הוא השני בטרילוגיה של התסריטאי האירי רודי דויל, שהחלה עם "הקומיטמנטס", אותו ביים אלן פרקר ואשר זכה להצלחה קופתית. את התסריט הנוכחי מיקד דויל סביב סיפורה של משפחת פועלים אירית שלה שישה ילדים. הבכור משרת כחייל או"ם בלבנון והצעירה ביותר היא בת 11 ונושאת את דגל מצפון המשפחה. האם היא עקרת בית ואם תומכת, והאב הוא טיפוס אירי חם מזג שעוסק בעיקר בנסיונות הישרדות יומיומיות. חייה של המשפחה משתנים באחת כאשר הבת שרון, בת ה־21, מודיעה שהיא בהריון אך מסרבת לגלות את שם האב. מכיוון שמדובר באירלנד הקתולית, הפלה לא באה בחשבון, והברירה היחידה היא לגדל את התינוק. השכונה כמרקחה. האב הוא נושא ללעג בפאב המקומי, ובסופרמרקט בו עובדת שרון תוקעים בה הקונים מבטי בוז. הלחץ החברתי הוא עצום. הנערה נשברת לבסוף, מגלה את הסוד הגדול, שהוא כפתיל נפץ המתפוצץ בפניהם של המעורבים בדבר.

בבסיסה זוהי דרמה חברתית הנוגעת בקצות עצביה החשופים של החברה האירית הקתולית. למעשה, הסרט הוא קומדיה אנושית קטנה ונוגעת ללב, המבויימת בפשטות. קומדיה הנשענת על מצבים אבסורדיים ועל דיאלוגים מתוחכמים, אבל יותר מכך מתבוננת בתכונותיה הקטנוניות והמרושעות של החברה במבט מחויך ואמפטי, המהווה ניגוד מרענן לציניות הדוקרת בסרטיו של קן לוץ'. ולמרות שזו קומדיה המעלה חיוכים רבים, בסופה נשאר טעם מריר דווקא בשל העובדה שהיא נשענת על מציאות טראגית הסובבת במעגלים סגורים ובלתי פתורים. התינוק שנולד לשרון, תוצאת רגע אחד של אובדן שליטה והצצה במציאות האפורה, לא יזכה כנראה בחיים טובים בהרבה מאשר אלו של אמו.

ליהוק השחקנים מצויין. קולם מיני, שחקן אירי אשר הופיע ב"קומיטמנטס" ומופיע גם בסרטו החדש של אלן פרקר "טיפולים אישיים", מגלם את דמות האב. הוא נושא על כתפיו את הסרט כולו והצלחה לא מבוטלת. מיני מתגבר על הקושי הגדול והמורכב לשחק דמות פשוטה ועממית המסתבכת עם מציאות כפויה. ללא שימוש בגימיקים הקורצים לקהל הוא מעביר בפשטות את הקונפליקט שהאב נמצא בו לאורך כל הסרט – הרצון לתת גב משפחתי תומך לבתו ההרה מצד אחד, והמוסר הקתולי שעליו התחנך ואשר יוצר את הלחץ החברתי סביבו מצד שני. לציין רות מקקייב כאשתו, אחת הדמויות היותר מעניינות בסרט, הפועלת מאחורי הקלעים ומנווטת את המשפחה על פי דרכה הייחודית. טינה קלגר המגלמת את שרון, היא מאותם שחקנים שמוכיחים כי משחק איכותי מכפר בקלות על מחסור בנתונים פיסיים מרשימים. קלגר מזכירה את הילדה הקטנה של השכונה, זו שלא הצליחה מעולם להיות מלכת הכיתה ולהתברג לתחרות מלכת היופי, אך תמיד תספק נושא ורכילות עסיסית לתושבי השכונה.

זו אינה העבודה הטובה ביותר של פרירס כבמאי, ובוודאי לא החשובה שבהן, אך עדיין מדובר בסרט מהנה ומבדר מסוג הפנינים הקטנות שהקולנוע האנגלי כה מיטיב להוציא מתחת ידיו בשנים האחרונות. מומלץ.

אלוני ושוחט ייפגשו בניסיון למנוע קיצוצים

השרה שולמית אלוני תקיים פגישה דחופה עם שר האוצר כדי לדון "כיצד ניתן למנוע את הקיצוץ הצפוי במוסדות התרבות והאמנות". בפגישה זו, שאמורה להיערך בימים הקרובים, ישתתפו גם אלי זוהר, ציונה פלד, יעקב פתסר, עודד פלדמן ויוסי פרוסט. בשל הפגישה נדחתה מסיבת העיתונאים שאמורה היתה להתקיים אתמול עם השרה בעקבות הקיצוצים בתקציב התרבות. בינתיים גוברת התסיסה במוסדות שונים עקב הקיצוצים. בין השאר, הודיעה, כזכור, להקת "בת שבע" כי לא תוכל לקיים את פעילותה בתקציב המוקטן, ויעקב בסר, יו"ר אגודת הסופרים מאיים בהתפטרות נוכח הקיצוץ בתקציב האגודה.

שלושה פרסי "גלובוס" ל"פורסט גאמפ"

הזוכה הגדול בטקס חלוקת פרסי "גלובוס הזהב" שהתקיים במוצאי שבת הוא הסרט "פורסט גאמפ", שלו הוענקו שלושה פרסים. פרס הסרט הטוב, פרס השחקן המצטיין (טום הנקס) ופרס הבימוי (רוברט זמקיס). טום הנקס זכה בפרס זו השנה השניה ברציפות. אשתקד זכה בו על תפקידו ב"פילדלפיה". כמאה חברי איגוד העיתונאים הזרים בהוליווד בחרו בג'סיקה לאנג כשחקנית הטובה של השנה על תפקידה ב"שמים כחולים", וזו היתה הפתעת הערב.

בקטגוריית הקומדיות או הסרטים המוסיקליים, זכה הסרט המצוייר "מלך האריות". יו גרנט וג'יימי לי קרטיס זכו בפרסים בקטגוריית שחקנים מצטיינים בקומדיות. סרט בלגי בשם "פארינלי" זכה בפרס הסרט הזר הטוב ביותר וקוונטין טרנטינו בפרס התסריט על "ספרות זולה". "פורסט גאמפ" ו"ספרות זולה" נחשבים הסרטים בעלי הסיכויים הגדולים ביותר לזכות בפרסי האוסקר.

בפרס שחקנית המשנה זכתה דיאן וויסט על תפקידה בסרטו החדש של וודי אלן "כדורים מעל ברודוויי" ומרטין לנדאו על תפקידו ב"אד ווד". סופיה לורן זכתה בפרס ססיל ב דה מיל על עבודתה בקולנוע. העניקו לה את הפרס צ'רלטון הסטון שכיכב לצידה ב"אל סיד" ורוברט אלטמן שביים אותה בסרטו האחרון "פרט א פורטה".

פרסי "גלובוס הזהב" מוענקים גם לתכניות טלוויזיה. בין השאר זכו בפרסים דניס פרנץ על משחקו ב"משטרת ניו יורק", טים אלן על "שפץ ביתך" והלן האנט על "משתגעים מאהבה". "משתגעים מאהבה" זכתה בפרס הסדרה הקומית יחד עם "פרייזר".

לציון 150 שנה לפורה

קונצרט לציון 150 שנים למלחין גבריאל פורה ייערך במוזיאון תל אביב ב־28 בחודש. לקונצרט תוקדם שיחה בנושא "פאריס של שלהי המאה ה־19" וישמעו בו שנסונים, קטעי סולו ומוסיקה קאמרית עם הפסנתרן תומר לב, הכנר ניתאי צרי, הצ'לן הלל צורי, הוילנית לילך לבנון, הפסנתרנית אסתרית בלצן והזמרת שירלי הכט.

התחרות על שם פרנסואה שפירא החלה

התחרות על שם פרנסואה שפירא שהחלה אתמול מיועדת השנה לפסנתרנים ולזמרים ולנגני כלי נשיפה ממתכת. בשלב א' של התחרות מבצעים רסיטלים ובשלב ב' נגינת קונצ'רטו אותם בליווי תזמורת סימפונט רעננה בניצוחו של ירוחם שרובסקי. שני פרסים יוענקו, כל אחד מהם כולל הופעה ברסיטל שיתקיים במוזיאון תל אביב, רסיטל במסגרת "אתנחתא", נגינה כסולן עם התזמורת הפילהרמונית במסגרת "אירועי האמן הצעיר", פרס כספי ומלגה להשתתפות בתחרות בינלאומית או הופעה בחו"ל. התחרות פתוחה לקהל, הכרטיסים במחיר מוזל.

"סטמפניו" בסימפונט רעננה

סימפונט רעננה מבצעת את "סטמפניו", יצירתו של דובי זלצר, על פי שלום עליכם. המנצח יהיה ירוחם שרובסקי, הסולנים נגן הקלרינט שמואל אהרון והכנר ניתאי צרי. דברי הקריינות והקישור מפי שמואליק כגל, בחלקם באידיש. מן ה־6 בפברואר.

תלמידי תיאטרון מציגים

החוג לאמנות התיאטרון באוניברסיטת תל אביב מעלה את "קברט לוין", מערכונים ושירים של חנוך לוין, שערך גדי קינר וביימה עדנה שביט. הקברט מועלה במחווה לחגיגות היובל לתיאטרון הקאמרי, וההצגה תייצג את ישראל בפסטיבל הצגות סטודנטים שיתקיים בסוף פברואר בברנו שבצ'כיה. ההצגות נערכות מדי ערב באוניברסיטה, והצגה אחת ב"צוותא" תל אביב ב־3 בפברואר.

בסמינר הקיבוצים מתכוננים ל"שלוש מסיבות" מאת אלן אייקבורן, בבימויו של גיא בירן. הצגה ראשונה ב־1 בפברואר.

בסטודיו למשחק של ניסן נתיב מציגים מחזה מקורי שכתב וביים יאקי מזרע. "החוג של דאויד", מתוארת כ"קומדיה פרועה המתארת את עולמה של קבוצת תיאטרון חובבים ביישוב קטן אי שם בארץ". ההצגות נערכות בשבוע זה בתל אביב, חולון, ירושלים, קריית אונו ויפו.

תעשייה ואמנות

דודו גרשטיין יוצר אמנות מלהב

תערוכה מיוחדת לכבוד יובל השישים של התאחדות התעשיינים נפתחה בסוף השבוע שעבר במוזיאון חצר היישוב הישן בירושלים בשיתוף עם אגף התרבות בעיריית ירושלים. אמנים וחובבים מציגים עבודות שנעשו מחומרי מפעלים שונים, חומרי פסולת וחומרים תעשייתיים. חומרים ממפעל אופטורוניקה, בקבוקי יינות, מאפייה, עפרונות, מערכות אלומיניום, ספרים, כל אלה שימשו את האמנים עליזה אולמרט, שלומי ברוש, דודו גרשטיין, ז'אק ז'אנו, ואחרים. בעוד האמנים עובדי התעשייה מציגים בעיקר צילומים ופסלים. גליה גביש, שאצרה את התערוכה, כותבת בקטלוג כי "המפגש בין הטכנולוגיה־התעשיה לאמנות אינו מנוצל די לפיתוח חשיבה יצירתית חדשנית כפגש לא שיגרתי זה מעמיד הן את האמן והן את התעשיין בפני חשיפה לדרכי חשיבה ועבודה מקוריים".

טיפות

רבלון איילינר חדש בבקבוקון זעיר המזכיר צורת מוקטנת של קסת דיו, כשהמברשת ארוכה מאוד. במקום מברשת כפי שאנו רגילים למצוא באיילנר, יש בו עפרון מחודד, הנקל על השימוש. מהחברה מוסרים כי הצבע מתייבש במהירות על העפעף, אינו נמרח ועמיד לשעות ארוכות. מחיר: 25.50 ש"ח.

בלנאום הרבל חברת התרופות "נאופרם" מייבאת לישראל את תכשירי "בלנאום הרבל", שמני אמבט מיועדים לניקוי והרגעת העור. שלושה מוצרים חדשים בהגוויות: האחד לעור יבש, השני לעור יבש במיוחד והשלישי לטיפול בעור בעייתי. השימוש בשמן מיועד לכל הגילים, כולל תינוקות. המחיר: 23.50 ש"ח.

דאמא קוסמטיקס חברה ישראלית המתמחה בפיתוח מוצרים טיפוליים לשיער, פיתחה שמפו מיוחד נגד קשקשים. השמפו הוא מוצר טיפולי שכולל גם אלמנטים של מוצר קוסמטי. המחיר: 27.90 ש"ח.

נטורל פורמולה שני מוצרים חדשים לשיער בסדרת "3 ב־1" של החברה וגם הם, כמובן, מבצעים, כל אחד, שלוש פעולות. מוצר אחד הוא קרם לחות ללא שטיפה שגם מעצב ומייצב את השיער. יש קרם לשיער רגיל עד יבש ולשיער יבש, צבוע ומסולסל. המחיר: 37.60 ש"ח. התכשיר השני הוא קונדישונר שגם אותו אין צורך לשטוף והוא מבצע את אותן פעולות: מלחלח, מעצב ומרכך. מוסרים כי הגוש אינו דביק וגם הוא משווק לשני סוגי שיער, בדיוק כמו הקרם. מחיר: 32 ש"ח.

פופה מייק אפ חדש שלדברי החברה כולל גם מרכיבים פעילים נגד הזדקנות העור. יש בו רסיסי פנינה קטנטנים וגרגרי טלק והתוצאה אמורה להיות פנים עדינים וחלק, מטשטש פגמים אבל גם עור נושם. המחיר: 59 ש"ח

ג'ייד מסיר איפור חדש בבקבוק שבו נוזל שקוף בחלקו העליון ונוזל תכלכל בחציו השני. שני הנוזלים יחדיו אמורים להסיר איפור ולכלוך הנמס במים ובשמן. המחיר: 23.35 ש"ח.

סותבי אוספת פריטים בישראל

סותבי אוספת פריטים למכירה פומבית של אמנות פלסטית, יודאיקה שיתקיימו בתל אביב באפריל. מחפשים בעיקר יצירות של ארדון, חנה אורלוף, אורי לסר, מקס ליברמן, מודיליאני, סוטין, שאגאל, רובין, סטרייכמן, זריצקי ואמנים אחרים משנות העשרים והשלושים וכן ספרים, כתבי יד, תשמישי קדושה וגרפיקה יהודית.

מומחי סותבי שיבקרו בישראל החל מן ה־24 בינואר יעריכו כלי כסף רוסים ואירופאים, תכשיטים ואבנים יקרות, איקונות וציורים רוסיים, מטבעות, מדליות, ספרי כסף ושעונים למכירה באירופה.

שיא לאלבומי "החיפושיות" במכירה פומבית

אוסף של ששה אלבומי להקת "החיפושיות" השיג במכירה פומבית שנערכה במוצאי שבת בארה"ב, סכום של 32 אלף דולאר. גיטרה של קורט קוביין המנוח שעליה כתמי דמו נמכרה במחיר של 15 אלף דולאר. לעומת זאת הקלטה של אלביס פרסלי משנת 1954 של השיר "לעולם לא אעמוד בדרכך" לא הצליחה להימכר במשך שלושה מתוך ארבעת ימי המכירה. המחיר ההתחלתי היה 100 אלף דולאר. אבל, ספר השנה של תלמיד כתה י', אלביס פרסלי, נמכר בחמשת אלפי דולארים. המכירה הפומבית כללה כחמשת אלפי פריטים מעולם הרוק, והיא נחשבת הגדולה ביותר שנערכה בתחום זה.

המורה כיוצר

לרגל פתיחת ההרשמה למוסדות החינוך האקדמיים – שיחה עם רינה מסיוריק, מאחוריה ארבעים שנות הוראה, שלושים מהן במיכללה להכשרת מורים ע"ש דוד ילין בבית הכרם. על הבחירה בתפקיד ההוראה, מי אשם בשחיקת המורים, התחרות הסמוייה בין הורים למורים על נפש הילד ועוד

כתבה וצילום: בלהה דבורי

בשנה האחרונה פרשה לגימלאות רינה מסיוריק, מורה ומחנכת ותיקה.

מקום עבודתה בשלושים השנה האחרונות היה במבנה השוכן מול ביתה – המיכללה לחינוך ע"ש דוד ילין בבית הכרם.

מסיוריק היא המורה היחידה שהכרתי, שלא חיכתה ליום שבו תפרוש לגימלאות כדי "להגשים את עצמה". אך היטב הכינה עצמה לקראת אותה פרישה, מרשתת עצמה בשנת עבודתה האחרונה בקשרים עם מוסדות להשכלת מורים, כדי שחלילה וחס לא יווצר מצב שבו תתעורר בוקר אחד ללא קול תלמידים. ראיתי מורה מאושרת.

רינה בטוחה שבעזרת מודעות עצמית ובחירה נבונה במקצוע המתאים אכן אפשר להיות מאושרים בתפקיד מורה בישראל.

מסיוריק: "החינוך הוא בעייתי בארץ בגלל העמדות הסותרות כלפיו מצד המערכת.

"מצד אחד, כולם מכירים בערך המוחלט של מצרך זה. כבר בתחילת המאה, מאז ראשית תקופת התפתחות מדע הפסיכולוגיה, הגיעו לידי המסקנה שהילדות היא הגיל הגורלי בקשר לקביעת עמדות לגבי המשך החיים, ולכן תהליך החינוך הוא רב חשיבות. אבל העמדות החברתיות של ההורים, הילדים – ולעיתים גם של המורים עצמם, כרוכות באמביציות הסותרות את המטרה, את החינוך".

על פי מסיוריק, המערכת אינה בוחרת את הטובים ביותר לעסוק במקצוע ההוראה. ועוד: מאכלסים בכיתה אחת כמות רבה מדי של תלמידים, ומכריחים אותם לעבוד בכיתות של חומר משונן.

מסיוריק: "הכשרת המורים היא הבעיה, כי הסלקציה להכשרת מורים במכללות היא כזו המייעדת את התלמידים הפחות טובים לעסוק בהוראה. כמובן שמגיעים למיכללות להכשרת מורים גם תלמידים טובים, אך אלו בחזקת המיעוט שבמיעוט."

לגביה, מושג השחיקה בחינוך אינו תוצאה הכרחית, מובנית, של שנות עבודה רבות:

"מורה המרגיש שהוא שחוק, הוא אדם שמלכתחילה אינו מתאים למקצוע ההוראה, כי אם אין הוא חש שהוא חי בתוך המקצוע, ואין הוא מצליח לפתח רעיונות יצירתיים תוך כדי עבודתו, הרי שהוא נמצא במקצוע הלא נכון. שכן ההוראה היא יצירה בפני עצמה, המתרחשת בתוך המערכת הפנימית של הכיתה. מורה שאינו חש בזאת, נתון לשחיקה.

"האשמה בתופעה זו היא בקנה המידה השטחי לבחינת תלמידים המייעדים עצמם להוראה. אם המערכת היתה מודעת לכך שיש לבחור לתפקיד מורים אנשים המתאימים למשימה, המושג 'שחיקה' לא היה קיים במקצוע הזה. תופעה זו היא אחת העדויות למצבו העגום של החינוך. הנשחקים כבר אינם עונים על הקריטריון של לחיות בתוך המקצוע, להיות מאושרים על שנפלה בחלקם הזכות לעסוק בהוראה".

מסיוריק אומרת כי לדעתה חשיבות מקצוע ההוראה לא פחתה, אבל הדברים הפכו להיות סטנדרטיים. קיימת המוניות במערכת החינוך. ממנים מורה לכיתה והתלמידים חייבים לסגל עצמם אליו. מי שאוהב ללמוד יסגל עצמו, אבל לרוב הילדים – בעיקר בתקופת בית הספר היסודי – יש הורים המנהלים, בדרך כלל, תחרות סמוייה ואולי גם לא מודעת עם המורים על ההשפעה על ילדיהם.

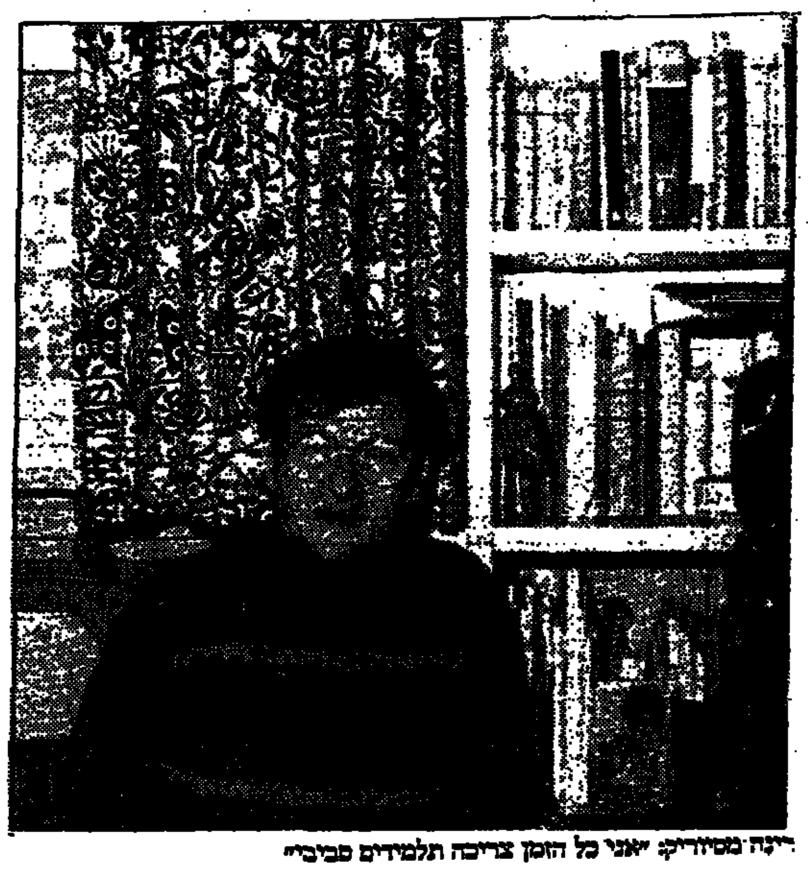

רינה מסיוריק: "אני כל הזמן צריכה תלמידים סביבי"

התחרות על הילד

"יש הרבה הורים בימינו, החושבים שהם חכמים יותר מהמורה, כי הם עובדים במקצועות מתוגמלים יותר. מי שלא התעמק ברמת המקצועיות של המורה חושבים שהמקצועות האחרים 'שווים' יותר, מכיוון שקהל היעד שלהם הוא מבוגרים ולא ילדים".

בהסתמך על עבודת המחקר שאותה ערכה מסיוריק על החינוך ב"חדר" התימני היא מציינת, כי מערכת חינוך זה הצליחה משום שלהורים היתה עמדה חיובית כלפי המורה, וביחס לעובדה שעל הילד ללמוד. אבל בחברות אחרות, שבהן הלימודים היו ערך מישני בלבד, ובהן לא הקפידו על בחירת האדם הראוי לעסוק בהוראה – שגם לא תוגמל בעין יפה – העניין לא הצליח.

"בחברה שלנו רווחת דעה שלילית על מורים. הילד מגיע הביתה ואומר 'המורה אמרה' והאמא מרשה לעצמה לסתור את דברי המורה ואומרת 'אבל אני אומרת אחרת'. ההורים עוסקים בביקורת על המורים לפני הילדים".

על הקונפליקט המודחק הזה שבין חלק גדול של ההורים לבין המורים אומרת רינה: "ההורים מרגישים שהנטל של הדאגה לבריאות הילד ולקידומו מוטל עליהם בעוד שמופקעת מהם הסמכות להוראתו, ועליו להקשיב יותר למורים מאשר להם. האמת היא, שחלק ניכר של התכנים הרוחניים בחייו באים בכל זאת מבית הספר, עובדה זו מקנה לחלק מן ההורים תחושת נחיתות מסויימת, אם הם לא עבדו על עצמם. המורים וההורים צריכים לעבור על עצמם ולהיות מודעים למניעיהם. כאמור, להורים, ברוב המקרים, אין באופן עמוק יחס חיובי כלפי המורים. מצב זה אינו תלוי בהורים בלבד כי אם גם במורים עצמם: הערכה עצמית של המורה את עבודתו, חיונית לו בעמדו לפני התלמידים וגם לפני הוריהם.

לראות את ההתפתחות

"ההוראה היא מלאכת קודש אליה צריך לייעד עצמו רק מי שאוהב ללמד ולהבין תופעות בעצמו. להיות מורה זה דחף טבעי ויש בתפקיד זה הרבה יופי, כי נמצאים בזמן העבודה בחברת אנשים מתפתחים, ואפשר, כמורה, לראות את השינוי שחל בהם ואת התפתחותם, לפחות לטווח הקצר.

"אפשר לחיות חיים אינטלקטואליים, אם אתה מורה – וזה אושר גדול. במשך שנים רבות לימדתי פסיכולוגיה ופעמים רבות נשאלתי אם אינני משתעממת מההוראה. אבל אני רואה כמזל לעצמי בחיי הפרטיים שבחרתי במקצוע ההוראה. אני צריכה קהל, להשפיע על אנשים, עובדה זו מעניקה תחושת התרחבות ושל קירבה לעצמי".

לגבי יום לימודים ארוך גורסת מסיוריק, כי אין צורך להאריך את יום החינוך. "את חמש השעות שבהן שוהה התלמיד במסגרת בית הספר יש להיטיב. אין צורך לגזור גזירות רבות מדי על הילדים, כי לילדות יש ערך בפני עצמו, מעבר להיותה תקופת הכנה לבגרות. לא רצוי להחזיק את הילד במסגרת אינטנסיבית מדי היוצרת לחץ, דבר שלא מאפשר לו די קשר עם עצמו באמצעות חברים ומשחקים".

מסיוריק גם לא בעד פעילות של ילד בחוגים רבים מדי. לדעתה יש לתת לילד את החוג שאותו הוא בוחר באופן מצומצם אך איכותי.

מסיוריק: "גם המורים שילמדו ביום לימודים ארוך לא יתייחסו לדברים כפי שמצפים מהם, משום שאחרי ארבע שעות הוראה מורה מרגיש מסופק למדי, כמו אחרי ארוחה טובה שאחריה אין אפשרות לאכול עוד".

מפרספקטיבה רחבה, אומרת מסיוריק כי תוכנית הלימודים בבית הספר מושתתת עדיין על דברים מסורתיים מדי. "מייחסים ערך רב ללימוד התנ"ך או ההיסטוריה היהודית למשל, לאו דווקא מההיבטים הרציניים. מלמדים מתוך גישה לאומית, ורצוי היה להציג יותר את הצד הלשוני שבתנ"ך ובכך להעשיר את לשון הילדים, וגם, בהרבה מקרים, את לשון המורים עצמם. אני מוצאת את הלשון כמפתח ללימוד בכלל". מסגרת החינוך האופטימלית, על פי מסיוריק, היא זו שבה ילמדו את התלמידים גם מקצועות שיכינו אותם לחיי המעשה, כמו חשמל, בדק בית, תזונה ועוד.

בשנה האחרונה פרשה רינה מסיוריק לגימלאות, כאמור, אחרי ארבעים שנות הוראה, חלקן בכיתות הנמוכות של בית הספר היסודי, ובשלושה העשורים האחרונים בסמינר בית הכרם ע"ש דוד ילין בהכשרת מורים. אך ההתמכרות להוראה לא התפוגגה עם הפרישה לגימלאות. לוח העבודה של מסיוריק מלא. היא מרצה במוסדות חינוך רבים בירושלים ומרוצה לה. "אני כל הזמן צריכה תלמידים סביבי", אומרת רינה מסיוריק, מורה לתמיד.

איזי לונג ממליץ ולהיפך

החלום המתוק של עושי הדיאטה

מצבנו הכלכלי היום הוא כל כך קשה, שמי שעושה עסקים יוצאים מן הכלל הם יצרני המוצרים הדיאטטיים. כלומר, אנחנו כל כך רעבים ללחם שאנחנו חייבים לרזות.

ולכן עוגת היער השחור של ריץ' הוא מוצר שיש לו גם מקום וגם עתיד.

עוגת היער השחור הינה טורט שוקולד עם קצפת ומחית דובדבנים כאשר, כמו שאומרים בצבא, המחית שבה מדובר משולבת בין שכבות הקצפת והשוקולד.

מחירה לצרכן 32 שקל, שהם מחסום נמוך מאוד למי שעושה דיאטה ומת על עוגות כאלה.

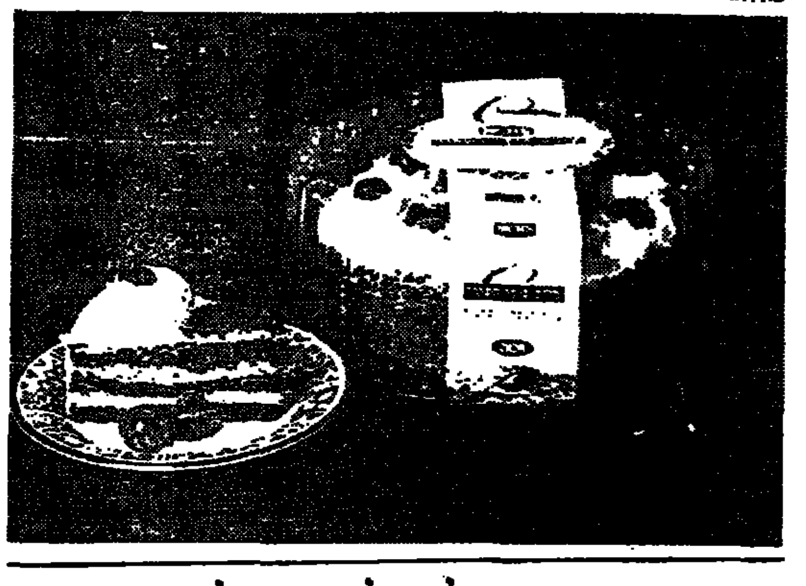

האוכל של האוכל

במסגרת המלחמה בכולסטרול הובא לידיעתנו המאל"ח האחרון: "אסטרול", שהוא מוצר טבעי המוריד את רמת הכולסטרול בדם ללא תופעות לוואי.

ה"אסטרול" הוא משקה המבוסס על תמצית מרוכזת של עלי אספספת, הוא כשר פרווה ומחירו 79 ש"ח. ועלו על זה, כנראה, כאשר נוכחו שמעט מאוד פרות מתות מהתקפי לב כתוצאה מהכולסטרול הנורא.

וזו שאספסת זה בעצם האוכל של האוכל שלכם לא צריך להפריע. להיפך.

והנה עוד אחד...

הפעם מדובר ברפידת הרזייה רפלקסולוגית המעניקה פעילות אופטימלית ומאוזנת של מערכת העיכול דרך המרצת נקודות רפלקסולוגיות בכף הרגל.

המוצר הוא פשוט בגאוניותו. אתה קונה את הרפידה ב־139 ש"ח, מכניס אותה לנעלים שלך ומשתמש בה ארבע שעות ביום בלבד.

וכך מעסה הרפידה את הנקודות האחראיות על הטיפול בכף הרגל, מטהרת את הגוף ועוזרת לו להיפטר מעודפי שומן.

כלומר, מדרסים שמונעים עצירות ומרזים אותך בבת אחת.

להשיג אצל רפלקסולוגים ובחנויות הטבע.

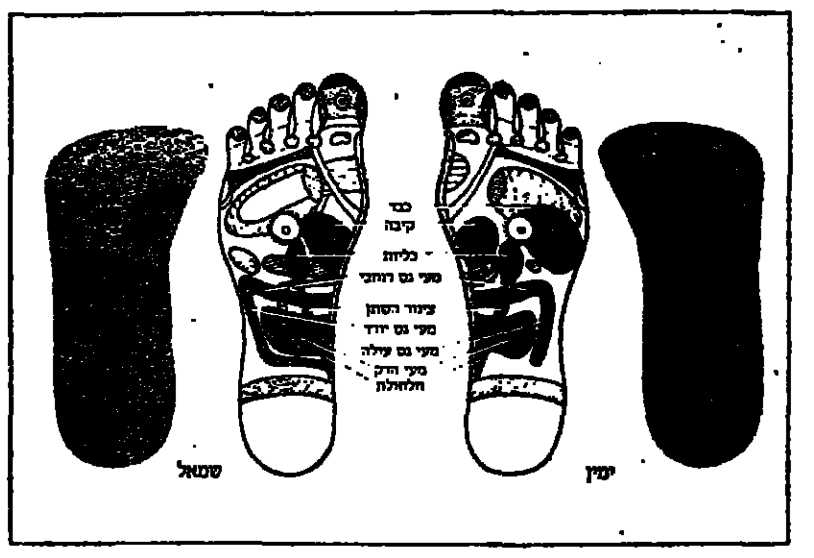

בריאות / עזרא חן

מחלה עם מסך של דממה

החולים ב"מחלת התשישות הכרונית" נתקלים, לדבריהם, באי־ידע ואי־אמון מצד גורמים שונים: מערכת הבריאות, הביטוח הלאומי, ואפילו מקרובים וידידים. בימים אלה מוקמת עמותת חולים, כדי להגביר מודעות הרשויות, ולתמיכה הדדית בין החברים לצרה

"תסמונת התשישות הכרונית" מוכרת באירופה בשם "דלקת השרירים והמוח", ובארצות הברית התפרסמה בשם "מחלת היאפים", בשל ייחוס שכיחות רבה יותר של המחלה לבני המעמד הבינוני־גבוה, כמו מנהלים ובעלי מקצועות חופשיים, בני 20 עד 50.

לדברי פרופ' הרי בנק, שהיה מנהל מחלקה פנימית בתל־השומר, מוותיקי המטפלים במחלה בישראל, זהו ייחוס מוטעה, והחולים משתייכים לכל שכבות החברה, וביניהם גם ילדים בני 12 ויותר, ומבוגרים בני 60־70. הוא מציין שהמחלה קיימת גם באוכלוסיות דלות באמצעים, כמו מדינות העולם השלישי, אך מפני שהתחלואה הכללית בהן גבוהה, ויש לא מעט סיבות ברורות למחלות השונות שם, נמוכה שם בדיקת האבחון של מחלת התשישות הכרונית.

פרופ' בנק מגדיר זאת כמחלה, ולא כתסמונת שהיא אוסף סימפטומים ללא סיבות פתולוגיות ידועות ושניתן לראותן בעין או לזהותן במעבדה, בעוד שבמחלה סיבותיה ידועות וקיים קשר מוכר וברור בין הסיבה לתופעה.

לדבריו, הסיבה למחלת התשישות הכרונית היא וירוסים שונים, אמנם מרביתם לא מוכרים, שכל אחד מהם גורם למחלה. למשל, באנגליה הצליחו לבודד וירוס מסויים הגורם למחלה, ובארצות־הברית מייחסים חלק מהמקרים לוירוס מקבוצת ההרפס.

אך העדר ממצאים מעבדתיים שניתן לקשרם למחלה, הוא אחד הגורמים לכך שרופאים רבים, בבדקם את הסובלים מתופעות המחלה, לא מודעים לאפשרות קיומה של מחלה זו אצל מטופליהם. "הם שולחים את המטופל לבדיקות מעבדתיות שונות, כמו בדיקת דם, והכל תקין ונורמלי, הם מתקשים לקבל עובדה לפיה יכולה להיות מחלה בלי ממצאים פתולוגיים". בנוסף, מחלה זו מתבטאת בסימפטומים רבים, בהם הגובלים בסימפטומים פסיכיאטריים, ורופאים רבים נוטים לחשוב שאין לחולים בעיות אורגניות ואין מדובר במחלה מוגדרת, אלא בהפרעות נפשיות. "אך המודעות זו הולכת ופוחתת באחרונה", מוסיף פרופ' בנק. "רופאים התחילו להבין כי צירוף הקריטריונים השונים מעיד על קיומה של מחלה מוגדרת ונפרדת".

"אוסף של תלונות"

באחרונה יזמו כמה חולים הקמת עמותה למען הגברת מודעות הרשויות, הציבור והרופאים למחלה ולהשלכותיה על חיי החולים, וכן להחלפת מידע ותמיכה הדדית בין החברים לצרה. לדברי ה"ה, רכזת העמותה, "לרופאי משפחה אין מושג על המחלה, ותגובה אופיינית של רופאים היא 'אוסף של תלונות ביזאריות'. לא ייתכן כי ההכרה במחלה תהיה תלויה בשיקול דעתו של הרופא, וזו גם לא שאלה פילוסופית, אלא יש קריטריונים ברורים לקביעת קיומה של המחלה".

שני מוסדות רפואיים חשובים בארצות הברית, ה־C.D.C וה־N.I.H., קבעו קריטריונים וסימפטומים לפיהם מאובחנת המחלה. באופן כללי, הסימנים לקיום המחלה הם התקפים של עייפות מתישה, מלווה לרוב בכאבי שרירים ופרקים, שבדרך־כלל אינה פגה בעקבות מנוחה, וכן לעיתים קרובות גם חום נמוך, כאבי גרון, נפיחות וכאבים בבלוטות הלימפה. בנוסף, ירידה משמעותית בתפיסה, בזכרון וביכולת התרכזות, שכחה, בלבול ועוד. כל אלה מפחיתים משמעותית ויותר את הפעילות היומיומית. סימפטומים שכיחים נוספים הם כאבי ראש, הפרעות ראיה, סחרחורות, יובש בפה ובעיניים ועוד. המחלה מתבטאת גם בהפרעות פסיכולוגיות, שסיבותיהן שינויים ביוכימיים ופגיעה בזרימת הדם למוח, כמו מצב רוח קשה, חרדות, ואף דיכאון.

הסיבות להיפגעות במחלה לא ידועות. רוב המקרים הם ספוראדיים, ללא קשר בין החולים, אך ארעו גם אפידמיות בקבוצות אנשים, כמו בתי־ספר לאחיות, עיירות בארצות־הברית ועוד, וניתן להניח, לדברי פרופ' בנק, כי המחלה הועברה במקרים אלה בהדבקה. לעומת זאת, נדירה העברת המחלה בתוך המשפחה.

הביטוח הלאומי לא מכיר

מרכזת העמותה מספרת על השפעתה הקשה של מחלת התשישות הכרונית על חייהם של החולים. בשל הפגיעה בתפקוד הגופני והמנטלי, חולים רבים נפגעים בפרנסתם. המוסד לביטוח לאומי לא מכיר במחלה זו, ובהיות הוועדות הרפואיות זהירות, בצדק, מפני טענות שוא לקבלת קצבת מחלה, מתקיים, לדברי ה"ה, תהליך בדיקה רב־חשדות ואי־אמון, עקב אי־ידיעה ואי־הכרה של המחלה. אם לבסוף נענים לבקשתו של החולה, הוא יזכה לקצבה לפי סעיף פסיכיאטרי, או שהוא מופנה לוועדת ערעורים, השולחת אותו לבדיקות רפואיות רבות, לא רלוונטיות ומיותרות לדברי ה"ה, ולבסוף הוא מוכה בקצבה על סמך אותן הבדיקות.

לדבריה, גם המערכת הרפואית הצבאית לא מודעת למחלה. "או שהיא מגייסת צעירים חולים בעל־כורחם, או משחררת עם סעיף פסיכיאטרי", לדברי ה"ה.

גם היחס לחולים מצד קרוביהם ובני משפחתם, עתיר באי־אמון לטענותיו של החולה, דבר הגורר לעיתים יחס מנוכר כלפיו, בעוד שהוא דווקא זקוק לתמיכה רגשית. סוברים כי הוא היפוכונדר, "מתמכר" למחלה, או סובל ממחלת נפש. "אין חולה שלא נתקל בתגובות כמו קח את עצמך בידיים, איך זה שאתה לא יכול ללכת, הרי רק אתמול הלכת ואפילו רצת, לך לשחות, וכדומה. אמנם אתמול הוא הלך, והיום איננו יכול", מסבירה ה"ה, "כי המחלה מופיעה לסירוגין. תגובות אלה גורמות לעיתים להחרפת המחלה, ולהתפתחות מצבים נפשיים קשים, עד לדכאון".

המחלה עשויה להימשך בין שנתיים ל־13 שנה, תוך התגברות המחלה או הפוגה לסירוגין, ובדרך־כלל דועכת בהדרגה, וכנראה נעלמת. אין טיפול מרפא, אלא תרופות להפחתת הסימפטומים השונים ולהקלה על החולה, ויש המחפשים מרפא ברפואה האלטרנטיבית לסוגיה.

ככל שהמחלה מאובחנת מוקדם יותר, כן ניתן להיערך לטיפול נכון, להימנע מהחמרת סימניה, וכנראה גם לקצר את זמן המחלה ולחזור מהר יותר לאורח חיים רגיל. אבחון מוקדם ימנע, למשל, נסיון מוטעה להתגבר על התשישות על־ידי פיזיותרפיה, אירוביקה וכדומה. הוא גם יחסוך כסף רב למערכת הבריאות על בדיקות וטיפולים מיותרים. "אין זה מתפקידנו כאחראים חולים", אומרת ה"ה, "ליידע את שלטונות הבריאות על המחלה, על רמת ידע נמוכה של הרופאים ועל סבל החולים, או לפנות לדיקאנים של הפקולטות לרפואה בבקשה להנהיג לימוד המחלה בבתי־הספר לרפואה. בכל העולם משקיעים כסף רב במחקר ובטיפול, רק כאן קיים מסך של דממה".

החולים אינם יכולים

באסיפה שהתקיימה לפני כשלושה חודשים השתתפו כ־200 חולים, ובימים אלה מתקיים הליך רישום העמותה, שכעת חברים בה כ־300 חולים. לפי הערכה, בישראל כשלושת אלפים חולים, ואולי יותר.

מרכזת העמותה מספרת כי 120 חברים התגייסו לפעילות, אך מגבלותיהם הבריאותיות מפחיתות את יכולת העמותה לסייע לחבריה. "רצינו לגבש קבוצות תמיכה, להפעיל מוקד טלפוני למתן תשובות וייעוץ, לשלוח פרסומים שונים לחברים, אבל לחולים פשוט אין מספיק כוח פיזי לפעילויות אלה. אם יש לחולה מעט כוח, הוא נזקק לו לצרכיו האישיים. אפילו דיבור, ישיבה על הכסא לשיחה ממושכת בטלפון, הם פעילויות קשות לעיתים קרובות. התשושים רוצים לעזור לעצמם לצאת מהמלכוד, אך מתקשים".

בקרוב ישיב שר הבריאות לשאילתה של ח"כ אבי יחזקאל, שנענה לפניית העמותה. במכתב לשר הבריאות כותב ח"כ יחזקאל, כי "מערכת הבריאות בישראל מפגרת אחר מערכות בריאות אחרות בעולם ביחסה למחלת התשישות הכרונית, ויש לכך השלכות הרסניות על ציבור רחב של חולים. המחלה מוכרת על־ידי ארגון הבריאות העולמי ועל־ידי רוב הממסדים הרפואיים בעולם הנאור. בארצות הברית מעריכים את מספר החולים ב־5 מיליון, באנגליה כ־150 אלף, ובישראל טרם טרחו הרשויות לברר את שכיחות המחלה. היא אינה נלמדת בבתי־הספר לרפואה, ומספר הרופאים הבקיאים בה קטן ביותר".

לשון השאילתה: "בארץ נזנחים אלפי אנשים הסובלים ממחלה זו ללא טיפול, ללא תמיכה וללא הכרה. אילו צעדים ננקטו כדי ליידע את המערכת הרפואית על קיום המחלה, על חומרתה, ועל הקריטריונים האבחנתיים? לאור נפיצות המחלה בחו"ל, ולאור שכיחות התלונות בארץ, מה נעשה כדי לברר את היקפה של המחלה ואילו משאבים הוקצו למחקר?"

כות הציבור לדעת

היום נפתח בירושלים הכנס הבינלאומי הראשון לעבודה סוציאלית

היום, יום שני, ה־23 בינואר, יפתח באוניברסיטה העברית ירושלים הכנס הבינלאומי הראשון לעבודה סוציאלית בשירותי בריאות ובריאות הנפש. שר הבריאות, ד"ר אפרים סנה יהיה אורח ישיבת הפתיחה (בשעה 09:00) ודבריו יעסקו ברפורמה בשירותי הבריאות. מנכ"ל משרד הבריאות, פרופ' מרדכי שני, ירצה באותו מעמד על "שירותי הבריאות בנושא חברתי והרפורמה בשירותי בריאות בישראל" (באנגלית).

מארגן את הכנס ביה"ס לעבודה סוציאלית ע"ש ברוואלד שבאוניברסיטה העברית בירושלים, בחסות גורמים מרכזיים בתחום הבריאות והרווחה בארץ. הכנס עוסק בתפקיד העבודה הסוציאלית בתחום שירותי הבריאות ובריאות הנפש, הוא יימשך עד ה־26 בחודש. הכנס כולל מגוון רחב מאוד של נושאים:

מושבי הכנס יעסקו ב: טיפול בקהילה וחלופות אישפוז, טיפול בחולה הסופני ובמשפחתו, איידס, הגירה, בריאות האשה, שחרור מאישפוז, השתלת איברים, ילדים בסיכון, שירותי בריאות ויהדות, אלימות במשפחה, מחלות נפש, התמודדות עם מחלות לב, סיוע בייעוץ גנטי וקבלת החלטות, התאבדות ונסיון להתאבד, התמודדות עם מוות, נושאים אתיים, טיפול בהפרעות אכילה בקרב מתבגרים ועוד ועוד. חלק מהמושבים יתקיימו במקביל.

בין נושאי ההרצאות: מרכזי חירום לילדים בסיכון, תרומת איברים, התמודדות בתי החולים עם נושא המוות, שיקום פסיכו־חברתי בקהילה החרדית, השפעות טיפולי הפרייה על שביעות הרצון של בני הזוג מחיי המין, עמדות על איידס בקרב עבריינים צעירים בישראל, עמדות סטודנטים יהודים וערבים ביחס לאלימות כלפי ילדים, תפיסות של נשים ביחס לתוצאות הפרייה חוץ־גופית והשלכות להתערבות, שיטות טיפול בנערות אנורקטיות, ועוד.

שני סימפוזיונים יתקיימו במהלך הכנס: האחד – נושאים הקשורים באיידס, בהשתתפות חוקרים ומומחים מהארץ ומחו"ל, וכן מושבים שבהם יוצגו מחקרים (יום רביעי, 25 בחודש, 13:00–16:30 באודיטוריום בבניין דיידס, הר הצופים), והשני – בריאות חברתית של נשים – נקודת מבט פמיניסטית (באותו יום ובאותן שעות, בחדר 502 בבית מאירסדורף בהר הצופים).

לדברי ד"ר גייל אוסלנדר מביה"ס לעבודה סוציאלית באוניברסיטה העברית, הנמנית עם מארגני הכנס, ההיענות לכנס היא מעל המצופה ונראה כי אכן מדובר בנושא שהוא בעל עניין רב ביותר. לדבריה, אחד הנושאים העומדים במרכזו הכנס הוא בחינת השלכות חוק הבריאות החדש על השרותים הסוציאליים ותפקידם. לדוגמה – עם הנהלת החוק רבים ממטופלי השירותים הללו יקבלו טיפול רפואי בשלב מוקדם הרבה יותר, דבר שנמנע מהם כשלא שלמו ביטוח בריאות, והטיפול המונע בשלב המוקדם ימנע התפתחות מחלות רציניות יותר ויביא לחסכון בהוצאות הבריאות.

רבים מהמשתתפים בכנס מגיעים מארצות חוץ רבות, ועל כן רוב ההרצאות והדיונים יתקיימו באנגלית.

הכנס פתוח לקהל הרחב, פרטים אפשר לקבל במדור ההסברה והדוברות של האוניברסיטה, 02-882811/2.

מניה	שער	מחזור	שינוי	שינוי כ-%	הצע/ביקוש
[illegible]	[illegible]	[illegible]	[illegible]	[illegible]	[illegible]

חיפושי נפט

מניה	שער	מחזור	שינוי	שינוי כ-%	הצע/ביקוש
[illegible]	[illegible]	[illegible]	[illegible]	[illegible]	[illegible]

משתנים נכון ליום 22.01.95

שם מניה	שער נב	שינוי נב	ש. אחוז	נב	תב
קרדן השק 5	300	12	4.40	900.00	2700.00
אבן	3972	-91	-2.22	-665.00	-26386.85
מגן נפט 5	4241	-131	-3.30	-0.00	-0.00
מכמת שמיר	1024	0	0.00	120.00	1228.80
מלל	329	0	0.00	0.00	0.00
מליבו 5	706	-7	-1.10	-1980.00	-13984.20
עזרא	1772	139	8.85	3120.00	54847.20
משכב	246	-15	-5.57	-1650.00	-4191.00
גמלת	4974	0	0.00	0.00	0.00
פריקלאס	1901	0	0.00	0.00	0.00
כלכלית י-ם	950	9	1.10	0.00	0.00
בולוס שיש	173	0.5	0.02	700.00	1221.50
שמרון	52	1	2.20	5400.00	2862.00
קרו אשראי	119	0.5	0.05	9000.00	10770.00
כלל ביטוח	1043	-5	-0.05	-1650.00	-17242.50
מבני תעשיה	369	0	0.00	0.00	0.00
בזק	498	-5	-1.10	-20100.00	-100419.00
ישרמקו יהש	6.2	0	0.02	902000.00	57002.00
אקרסטון תעש	276	2	0.07	500.00	1370.00
ממן	768	8	1.10	5600.00	42824.00
חנל יהש	6.6	0.4	7.72	0.00	0.00
אבנק יהש	20.9	0.2	0.07	14000.00	2947.00
רב בריח	1055	-16	-1.15	-600.00	-6234.00
יער	500	-14	-2.27	-250.00	-1272.50
פורמולה	941	0	0.00	0.00	0.00
אדמה	676	0	0.00	200.00	1366.00
אבגד יהש	5.3	0.1	2.25	80000.00	4440.00
ברנית	436	0	0.00	3300.00	14388.00
כיל	250	-1	-0.05	-15600.00	-38922.00
ביתן	975	-10	-1.10	-2250.00	-21937.50
אמפא	1738	-4	-0.02	-720.00	-12580.00
מבטחים	1468	-7	-0.05	-14400.00	-213019.00
אביק	1538	0	0.00	0.00	0.00
אורדן/השק	2163	21	1.10	0.00	0.00
טמפגל	710	-58	-7.75	-5988.00	-42552.90
שקם	174.5	1.5	1.10	0.00	0.00
חברהלישר 1	2211	111	0.05	35.00	7711.83
חברהלישר 5	21640	-54	-0.02	-35.00	-7535.85
רמנזין	1472	0	0.00	70.00	1019.90
מישור המק	419	0	0.00	300.00	1257.00
יואל	113.5	0	0.00	2400.00	2724.00
אריח	385	-5	-1.12	-1050.00	-4039.00
אימגב	753	0	0.00	2000.00	15060.00
ליפסיר 1	284	4	1.12	0.00	0.00
בינלאומי 1	34152	254	0.07	12.00	4108.44
בינלאומי 5	32406	0	0.00	18.00	5803.02
לאומי	309	2	0.05	3600.00	11155.50
[illegible]	23883	0	0.00	0.00	[illegible]
כלל תעשיה	[illegible]	[illegible]	[illegible]	[illegible]	[illegible]
אמריקה 0.1	286331	-2892	-1.10	-10.00	-54350.51
אמריקה 1	279360	0	0.00	1.00	2804.08
הכשרת ישוב	968	0	0.00	750.00	7221.00
קרור 5	1739	-9	-0.05	-0.00	-0.00
מבע	67033	1635	2.25	248.00	166970.76
ים המלח	698	0	0.00	1600.00	11152.00
נייר חדרה	13585	0	0.00	10.00	1358.50
דלק	8168	0	0.00	126.00	10306.26
דסקונט השק	18053	-91	-0.05	-160.00	-28803.32
נפטא	590	0	0.00	0.00	0.00
מימן דל	290	18	6.67	2800.00	8372.00
משכן	26601	-474	-1.17	-16.50	-4422.66
כור	19925	-511	-2.25	-1008.00	-202002.78
פועלים	412	3	0.07	4900.00	20191.50
משחות רב	166048	-1677	-1.10	-14.40	-23963.72
מתדין	12640	94	0.87	10.00	1254.60
פריון	9272	0	0.00	0.00	0.00
כבלים	1469	-7	-0.05	-3500.00	-51415.00
אלקו	8691	0	0.00	54.00	4654.08
פועלים השק	7248	0	0.00	60.00	4348.80
נכסים ובנין	16809	-84	-0.85	-0.00	-0.00
אוסיף	7018	0	0.00	0.00	0.00
יצוא	1167	0	0.00	0.00	0.00
כלל סחר	733	0	0.00	720.00	5286.60
אזורים	3474	4	0.02	80.00	2792.80
כללישראל 1	6873	-35	-0.05	-200.00	-13660.40
אידיבי אחז	907	-2	-0.02	-5100.00	-46230.80
עלית 5	1452	0	0.00	500.00	7261.00
אלרון	9629	24	0.02	54.00	5213.62
תאם	1049	8	0.07	1050.00	10983.00
פולגת ב	343	0	0.00	0.00	0.00
מספרים	84	0	0.02	6000.00	5107.50
מפרטי ב"ים	1343	-3	-0.02	-240.00	-3174.00
פיבי	40248	300	0.07	140.00	56440.62
אלביט	18587	-140	-0.07	-352.00	-65489.28
אורדן	356	0	0.00	4400.00	15668.00
ספנות בנק	1849	5	0.02	560.00	10411.80
מצרטל	4747	-36	-0.07	-840.00	-39874.80
אידיבי פתח	4692	-24	-0.05	-1020.00	-47858.70
פקר	9468	0	0.00	0.00	0.00
תגה 5	295	4	1.12	450.00	1323.00
טמפו	1256	9	0.07	360.00	4521.60
כללאלקטרו	22953	57	0.02	149.50	34407.49
כהן פיתוח	585	-1	-0.02	-750.00	-4380.00
דלבאר 5	1695	0	0.00	480.00	8136.00
ברנית אגב	104	0.5	0.02	4500.00	4680.00
שקם בדיקן 4	127	0	0.00	4800.00	6108.00
יואל אב 2	84	-1	-1.10	-0.00	-0.00
כור אגב	6059	45	0.07	180.00	10966.20
כור אג 1	107	0	0.00	0.00	0.00

אזהרה לקוראים

מערכת "דבר" עושה כמיטב יכולתה לרכז ולעבד תוך זמן קצר את נתוני הבורסה והביאם לידיעת הקורא.

כל שימוש בנתונים המתפרסמים טעון בדיקה ואימות. כל החלטה על ידי המשתמש במידע נעשית על אחריותו. אין המערכת אחראית במקרה של טעות בנתונים.

אין בפרסום הנתונים משום המלצה או חוות דעת למשקיע ויש לאמתם עם יועצי ההשקעות.

נמסר ע"י מבט לכלכלה ולחברה

מזון וטבק

מניה	שער	מחזור	שינוי	שינוי כ-%	הצע/ביקוש
[illegible]	[illegible]	[illegible]	[illegible]	[illegible]	[illegible]

טכסטיל והלבשה

מניה	שער	מחזור	שינוי	שינוי כ-%	הצע/ביקוש
[illegible]	[illegible]	[illegible]	[illegible]	[illegible]	[illegible]

מתכת ומתכתיה

מניה	שער	מחזור	שינוי	שינוי כ-%	הצע/ביקוש
[illegible]	[illegible]	[illegible]	[illegible]	[illegible]	[illegible]

מכונות חשמל, אלקטרוניקה ואופטיקה

מניה	שער	מחזור	שינוי	שינוי כ-%	הצע/ביקוש
[illegible]	[illegible]	[illegible]	[illegible]	[illegible]	[illegible]

מוצרי בניה

מניה	שער	מחזור	שינוי	שינוי כ-%	הצע/ביקוש
[illegible]	[illegible]	[illegible]	[illegible]	[illegible]	[illegible]

מוצרים כימיים, גומי ופלסטיק

מניה	שער	מחזור	שינוי	שינוי כ-%	הצע/ביקוש
[illegible]	[illegible]	[illegible]	[illegible]	[illegible]	[illegible]

עץ ומוצריו, נייר ודפוס

מניה	שער	מחזור	שינוי	שינוי כ-%	הצע/ביקוש
[illegible]	[illegible]	[illegible]	[illegible]	[illegible]	[illegible]

השקעות בתעשיה ושונות

מניה	שער	מחזור	שינוי	שינוי כ-%	הצע/ביקוש
[illegible]	[illegible]	[illegible]	[illegible]	[illegible]	[illegible]

חברות השקעה

מניה	שער	מחזור	שינוי	שינוי כ-%	הצע/ביקוש
[illegible]	[illegible]	[illegible]	[illegible]	[illegible]	[illegible]

[illegible]

מניה	שער	מחזור	שינוי	שינוי כ-%	הצע/ביקוש
[illegible]	[illegible]	[illegible]	[illegible]	[illegible]	[illegible]

חיפושי נפט

מניה	שער	מחזור	שינוי	שינוי כ-%	הצע/ביקוש
[illegible]	[illegible]	[illegible]	[illegible]	[illegible]	[illegible]

מסחר

מניה	שער	מחזור	שינוי	שינוי כ-%	הצע/ביקוש
[illegible]	[illegible]	[illegible]	[illegible]	[illegible]	[illegible]

שירותים

מניה	שער	מחזור	שינוי	שינוי כ-%	הצע/ביקוש
[illegible]	[illegible]	[illegible]	[illegible]	[illegible]	[illegible]

מלונאות ושירותי תיירות

מניה	שער	מחזור	שינוי	שינוי כ-%	הצע/ביקוש
[illegible]	[illegible]	[illegible]	[illegible]	[illegible]	[illegible]

מחשבים ושירותי מחשב

מניה	שער	מחזור	שינוי	שינוי כ-%	הצע/ביקוש
[illegible]	[illegible]	[illegible]	[illegible]	[illegible]	[illegible]

נדל"ן בינוי ופיתוח

מניה	שער	מחזור	שינוי	שינוי כ-%	הצע/ביקוש
[illegible]	[illegible]	[illegible]	[illegible]	[illegible]	[illegible]

מזון וטבק

מניה	שער	מחזור	שינוי	שינוי כ-%	הצע/ביקוש
[illegible]	[illegible]	[illegible]	[illegible]	[illegible]	[illegible]

טכסטיל והלבשה

מניה	שער	מחזור	שינוי	שינוי כ-%	הצע/ביקוש
[illegible]	[illegible]	[illegible]	[illegible]	[illegible]	[illegible]

מתכת ומתכתיה

מניה	שער	מחזור	שינוי	שינוי כ-%	הצע/ביקוש
[illegible]	[illegible]	[illegible]	[illegible]	[illegible]	[illegible]

מכונות חשמל, אלקטרוניקה ואופטיקה

מניה	שער	מחזור	שינוי	שינוי כ-%	הצע/ביקוש
[illegible]	[illegible]	[illegible]	[illegible]	[illegible]	[illegible]

מוצרי בניה

מניה	שער	מחזור	שינוי	שינוי כ-%	הצע/ביקוש
[illegible]	[illegible]	[illegible]	[illegible]	[illegible]	[illegible]

מוצרים כימיים, גומי ופלסטיק

מניה	שער	מחזור	שינוי	שינוי כ-%	הצע/ביקוש
[illegible]	[illegible]	[illegible]	[illegible]	[illegible]	[illegible]

עץ ומוצריו, נייר ודפוס

מניה	שער	מחזור	שינוי	שינוי כ-%	הצע/ביקוש
[illegible]	[illegible]	[illegible]	[illegible]	[illegible]	[illegible]

השקעות בתעשיה ושונות

מניה	שער	מחזור	שינוי	שינוי כ-%	הצע/ביקוש
[illegible]	[illegible]	[illegible]	[illegible]	[illegible]	[illegible]

בנקים מסחריים וחברות אחזקה בנקאיות (שאינם בהסדר)

מניה	שער	מחזור	שינוי	שינוי כ-%	הצע/ביקוש
[illegible]	[illegible]	[illegible]	[illegible]	[illegible]	[illegible]

בנקים למשכנתאות ומוסדות מימון אחרים

מניה	שער	מחזור	שינוי	שינוי כ-%	הצע/ביקוש
[illegible]	[illegible]	[illegible]	[illegible]	[illegible]	[illegible]

חברות וסוכנויות ביטוח

מניה	שער	מחזור	שינוי	שינוי כ-%	הצע/ביקוש
[illegible]	[illegible]	[illegible]	[illegible]	[illegible]	[illegible]

מסחר

מניה	שער	מחזור	שינוי	שינוי כ-%	הצע/ביקוש
[illegible]	[illegible]	[illegible]	[illegible]	[illegible]	[illegible]

שירותים

מניה	שער	מחזור	שינוי	שינוי כ-%	הצע/ביקוש
[illegible]	[illegible]	[illegible]	[illegible]	[illegible]	[illegible]

מלונאות ושירותי תיירות

מניה	שער	מחזור	שינוי	שינוי כ-%	הצע/ביקוש
[illegible]	[illegible]	[illegible]	[illegible]	[illegible]	[illegible]

מחשבים ושירותי מחשב

מניה	שער	מחזור	שינוי	שינוי כ-%	הצע/ביקוש
[illegible]	[illegible]	[illegible]	[illegible]	[illegible]	[illegible]

נדל"ן בינוי ופיתוח

מניה	שער	מחזור	שינוי	שינוי כ-%	הצע/ביקוש
[illegible]	[illegible]	[illegible]	[illegible]	[illegible]	[illegible]

גבעתיים נפלה בעמק

יזרעאל — גבעתיים 81:98
מאת שחר בן הלוי

הפועל עמק יזרעאל סתמה אמש את הגולל על סיכוייה של הפועל גבעתיים להישרד בליגה הבכירה, כאשר הביסה אותה ללא שום קושי בהפרש של 17 נקודות – 81:98 (42:49).

המשחק נפתח דווקא ביתרונם של האורחים מגבעתיים, שהכניסו כדורים רבים לפלאמר מתחת לסל, שהעניק להם יתרון – 2:6.

אולם, המשחק המסודר של גבעתיים הלך לאיבוד ושחקני העמק החלו לרוץ קדימה, בניצוחו של רדק גרוזין, שקלע 19 נקודות במחצית הראשונה.

בדקה ה־7 הכניס חנוך מינץ למשחק את גיל סלע וזה במשחק חכם האחראי הריץ את העמק קדימה עד ליתרון של 42:49.

במחצית השנייה הוציא מאמן גבעתיים, אילן קובלסקי, את שחקן החיזוק הזר, אדריאן בראנץ', בדקה ה־23 ולא השיב אותו למשחק עד לשריקת הסיום וגם ניסיונו לשחק עם חמישיה הגנתית לא עלה יפה.

רודני מונרו, שחקן החיזוק הזר של העמק קלע ללא הפוגה מעל יובל אשכנזי ובדקות הסיום הבטיח גיל שורצמן את הנצחון הגדול בקליעות מקו העונשין.

שפטו דגן וחריף לעיני 500 צופים בגבת.

נקודות לעמק: מונרו 35, גרוזין 23, סלע 18, קטן 12, שורצמן 6, אברהמי 4.

נקודות לגבעתיים: פלאמר 34, ברנץ' 22, פרישמן 13, זלוטיקמן 5, אשכנזי 4, בנט 3, נעמן 2, שרקי 1.

טבלה הליגה הלאומית — 1994/95

קבוצה	מש.	נצ.	הפס.	סלים	נק.
1. מכבי תל אביב	17	16	1	1276:1586	33
2. מכבי ראשל"צ	18	13	5	1483:1709	31
3. גליל עליון	18	11	7	1494:1645	29
4. בני הרצליה	18	11	7	1532:1724	29
5. הפועל אילת	18	11	7	1517:1609	29
6. הפועל ירושלים	18	11	7	1449:1514	29
7. הפועל חולון	17	11	6	1369:1583	28
8. הפועל תל־אביב	17	11	6	1403:1536	28
9. מכבי ירושלים	18	9	9	163:1649	27
10. מכבי רמת גן	18	6	12	1662:1676	24
11. עמק יזרעאל	18	6	12	1590:136	24
12. הפועל חיפה	18	5	13	1491:1433	23
13. הפועל גבעתיים	18	3	15	1670:1612	21
14. בית"ר רמת־גן	17	0	17	2314:1020	17

מילטון שתה מהיין

הפועל ת"א — ראשל"צ 79:87
מאת עמית פז

יכולת מעולה של מילטון ואגנר וריכוז חכם של גלעד כץ, העניקו אמש לכדורסלני הפועל ת"א נצחון חשוב ביותר על מכבי ראשון לציון – 79:87 (36:40) במשחק שנערך במעגן מיכאל, עקב עונש רדיוס שהוטל על הפועל ת"א.

חרף הריחוק מאוסישקין הגיעו לאולם הכדורסל במעגן מיכאל יותר מ־300 אוהדים תל־אביבים שהעניקו לאליליהם אווירה ביתית.

אומנם הפועל שיחקה ללא כוכבה, מאק ג'ונסטון, אבל משחק טאקטי נבון שהכנן צביקה שרף ויכולת אישית מעולה של מילטון ואגנר, שהציג את משחקו הטוב ביותר העונה, חיפו על חסרונו של ג'ונסטון המורחק.

אולם, לא רק ואגנר היה אחראי על הנצחון. גלעד כץ ביכולת ריבו מצויינת וסלים חשובים של ליאור ארדיטי, שנעזר במשחק לחימה חסר פשרות של טרי מתחת לסלים, השלימו את הנצחון הגדול.

האורחים מעיר היין איכזבו. למעשה, הם ביססו את משחקם על יכולתו האישית של ג'יימס גאלי, שהתקשה להתמודד לבדו מול המכונה האדומה המשומנת.

הפועל ת"א הוליכה בכל שלבי המשחק ביתרון שנע בין 4 ל־13 נקודות. במחצית השנייה הצליחו ואגנר וכץ בכמה דקות מצויינות לברוח ולהכריע את גורל המשחק.

חרף החששות המוקדמים, לא נרשמו שערוריות שיפוט במשחק ובסך הכל ביצעו השופטים, שטריקס ווילברברג את מלאכתם לעיני 500 צופים ללא דופי.

נקודות להפועל: ואגנר 35, ארדיטי 23, כץ 19, טרי 6, קראבר 2.

נקודות לראשל"צ: גוס 21, פאריז 20, גאלי 19, בונין 6, רוברטס ובלול 5 כ"א, קרני 2, ברנר 1.

הנקמה המתוקה של בני הרצליה

מכבי ר"ג — הרצליה 99:89
מאת דרור בניימין

שחקני בני הרצליה גמלו אמש למכבי ר"ג, כאשר גברו עליה במכבדה בתוצאה 89:99 (41:43).

האורחים מהשרון במשחק יציל ומבוקר לא התקשו להחזיק ברסן המשחק במרבית שלביו, כאשר יתרונם האיכותי לא מותיר ספק לגבי הקבוצה היותר טובה על המגרש.

אומנם המארחים מעיר הגנים ניסו במשחק שאפתני לעשות משהו, אבל בסופו של דבר הם נאלצו להניף דגל לבן.

נקודות להרצליה: תומפסון 28, כץ 27, הארסון 18, אריליך 10, בורמוד 9, אמישה 5, הרמן 2.

נקודות לר"ג: יובנקס 32, סטרופרס 31, שלף 8, בן בסט 7, ברוקס 4, קורנליוס 4, ריכליס 3.

אימון קל למכבי ירושלים

כדורסלני מכבי ירושלים נהנו אמש מאימון קל במשחקם מול צעירי בית"ר ר"ג – 66:121.

מיותר להרחיב על המשחק שהיה חד־צדדי בכל שלביו, כאשר הירושלמים מתרגלים מידי פעם שיטות שונות בהגנה ובהתקפה כאשר, כהכנה לקראת המשך משחקי הליגה היותר רציניים.

צעירי חיפה הביסו את 'זקני אילת'

הפועל חיפה — אילת 78:93
מאת יוני רייס

כדורסלני הפועל חיפה גנבו אמש את ההצגה, כאשר חוללו את ההפתעה הגדולה של המחזור עם נצחון ביתי מוחץ על הפועל אילת – 78:93 (44:52).

אין ספק, כי המארחים מעיר הכרמל הציגו אמש את משחקם הטוב ביותר העונה וחבל שרק 250 צופים ראו את ההצגה הגדולה של הקבוצה מעיר הכרמל.

הישגה של חיפה גדול שבעתיים לנוכח העובדה שגם אמש היא שיחקה ללא שחקני חיזוק זרים, עובדה שאיפשרה לכוכבים צעירים מו ברק לבנה ושני כהן לפרוח, גם מול שחקניה הקשישים המנוסים של הפועל אילת.

המאמן רני כהנא נקט בשיטת הגנה אזורית, שהוציאה את העוקץ ממשחק ההתקפה של האורחים המאכזבים מהדרום, שבמרבית דקות המשחק פשוט שיחקו מתחת לכל ביקורת.

החיפאים הוליכו בכל שלבי המשחק, כאשר לשם שינוי, אפילו ליירי גורדון, הציג יכולת ריכוז טובה.

אין ספק שהמשחק חייב לשמש תמרור אדום עבור האילתים, שהעונה סובלים מחוסר יציבות ביכולתם.

שפטו אפריאט ואבו־ערב באולם הכדורסל ברוממה.

נקודות לחיפה: גורדון 22, שני כהן 21, לבנה 15, אמסלם, אלוש וגולד 11 כ"א, פייגלין 2.

נקודות לאילת: קטרי 23, רוזנברג 15, ראוסם 14, סימס 10, מטלון 5, איל חי 4, קנטור 4, להב 3.

קטש פתח דף חדש בגליל

גליל — הפועל י-ם 82:92
מאת גידית דותן

כדורסלני הפועל גליל־עליון לא התקשו להתאושש אמש מתצוגת הנפל שלהם בשבוע שעבר מול מכבי ת"א, כאשר גברו בכפר בלום ללא קושי על הפועל ירושלים – 82:92 (38:48).

אין ספק שחניכיו של פיני גרשון זכו בנצחון מוצדק, שכן הם עלו על יריביהם הן במשחק ההגנה והן במשחק ההתקפה ובמרבית 40 דקות המשחק הם הוליכו ללא עוררין.

פתיחת המשחק לא רמזה על העתיד לקרות, כאשר הירושלמים הוליכו 2:6, אבל אז שלף פיני גרשון את עודד קטש שבארבע שלשות רצופות העביר את היתרון למארחים. שחקני הגליל המשיכו להחזיק ברסן, כאשר יריבתם אינה מצליחה לשוב לתמונת המשחק.

בפתיחת המחצית השנייה רצה הגליל ליתרון שיא של 20 נקודות – 52:72, אבל דווקא אז נתקפו שחקניה בשאננות שנוצלה ע"י האורחים לצמצום הפער.

אולם, בדקות הסיום שוב פעם לחצו שחקני הגליל על הדוושה, כדי לסיים את המשחק עם נצחון בהפרש של עשר נקודות.

שפטו רייניש ולוי לעיני 1,000 צופים בכפר בלום.

נקודות לגליל: ליף 26, קטש 25, דיי 13, מוכתרי 11, דורייס 9, חן ופנובקה 4 כ"א.

נקודות לירושלים: תומפסון 24, דובראש 22, רוברטס 17, רלול 11, יצקן 4, איל 3.

סאמפרס קם מהקרשים

אליפות אוסטרליה הפתוחה

באחד ה"קאם באקס" הגדולים של עולם הטניס, הצליח אתמול פיט סאמפרס לחזור מפיגור של שתי מערכות מול "קטל הענקים" השוודי, מגנוס לארסון (מדורג 15) ולהעפיל לשלב רבע הגמר עם נצחון קשה 6:4, 7:6, 5:7, 4:6, 4:6 בתום קרב שנמשך שלוש שעות ושמונה דקות.

סאמפרס היה רחוק רק שתי נקודות מהפסד חלק בשלוש מערכות, לפני שחזר לעצמו מול היריב ש"גנב" ממנו את הפרס הראשון בגביע הגראנד־סלאם במינכן בחודש שעבר.

לעומת זאת, היתה לבני ארצו, ג'ים קורייר ומייקל צ'אנג מלאכה הרבה יותר קלה בדרך להצטרפות אל שמונת הטניסאים שנותרו בטורניר.

ג'ים קורייר, שטרם איבד מערכה במלבורן, ניצח בקלות רבה את הצ'כי, קרל נובאצ'ק (שהדיח את מיכאל סטיך) בשלוש מערכות – 6:2, 6:3, 6:2.

צ'אנג לא נזקק למאמץ רב מול הצרפתי הבלתי מדורג, אוליביה דלסייר 6:3, 6:4, 6:4.

האמריקאי היחיד שהודח אתמול היה דייוויד ויטון, שמתח את יריבו האוקראיני, אנדריי מדבדב (מדורג 13) לאורך חמש מערכות, לפני שנוצח 6:3, 6:3, 4:6, 6:7, 8:10.

בין הנשים לא נפלו הפתעות וארבע מדורגות הבכירות מקומן ברבע הגמר. קונצ'יטה מרטינז ניצחה את הרומניה, אירנה ספירלאה 6:2, 6:7, 6:2; מארי פירס "מחקה" את אנקה הובר הגרמניה (מדורגת 10) 6:2, 6:4; לינדסי דוונפורט (6) הדיחה את ההולנדית שניצחה את אנה סמשובה שלנו, ברנדה שולץ המדורגת 12 בשלוש מערכות 6:2, 3:6, 6:2 ותמשה זוורבה (8) מבייליורס גברה על היפאנית, קיוקו מאגאטסוקה 6:3, 6:3, 6:1.

פיט סאמפראס

בלגיה: במשחקי השלמה שנערכו אתמול גברה פ.צ. ליאז' על לירסה 0:2, אקרן הפסידה בבית לאנדרלכט 3:2, סירקל ברוז' – גברה על בוהין 0:2 ופ.צ. ברוז' מחצה את אוסטנד כבגרשה של האורחים 1:6.

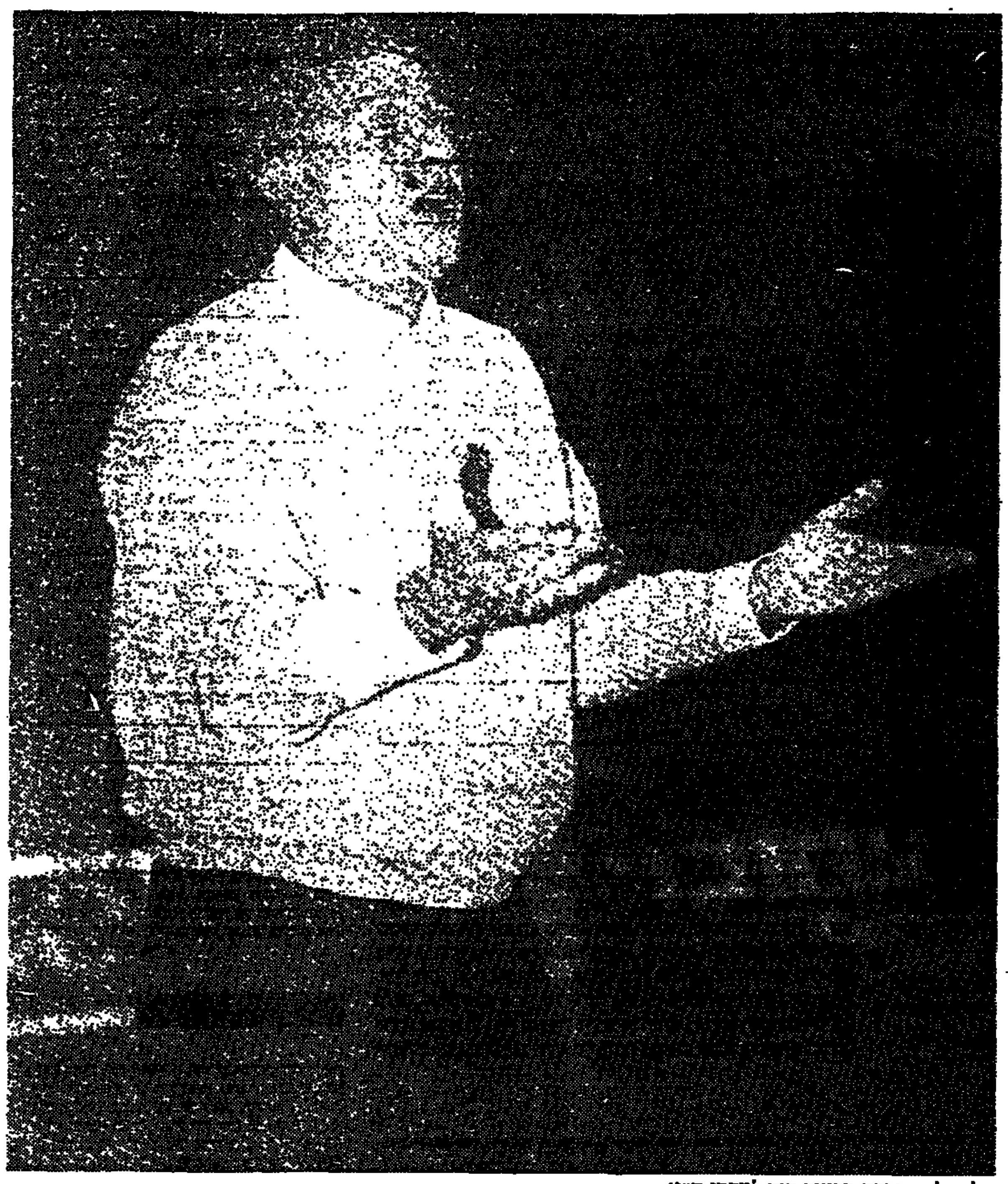

רלף קליין מצפה בקוצר רוח למכבי ת"א

רלף מחפש נקמה

לקראת חולון — מכבי ת"א
מאת משה כהן

חם יהיה הערב בחולון. אולי מזג האוויר עדיין ימשיך להיות קריר, אבל בתוך אולם הכדורסל של הפועל חולון מצפה לנו מאבק חסר פשרות בין הפועל חולון בראשותו של רלף קליין לבין כוכבי מכבי ת"א.

הרבה מאוד רגשות ישחקו הערב תפקיד מרכזי במשחק. רלף קליין שלא עזב עם הטעם המתוק ביותר את מכבי ת"א מתכנן את הנקמה הגדולה ולפחות על הנייר יש לו את הכלים להפתיע, שכן מאז בואו לקבוצה החולונית, לפני חודש וחצי, הוא הוליך אותה לסדרה מרהימה של שישה נצחונות. לפתע החלו הכוכבים היקרים של נחום מנבר לפרוע את הסטרות וחולון מתחילה לעמוד בציפיות הסרום עונתיות.

אולם, מכבי ת"א של השבוע האחרון מצויה בטופ. זה החל בנצחונה הקל על הפועל גליל־עליון והגיע לשיאו במשחק המרתק מול פנאתינאייקוס אתונה.

אומנם לפחות על הנייר יש למכבי ת"א יתרון איכותי, אבל לאור העובדה שהמשחק יערך לעיני האוהדים הקנאים של חולון, אני צופה משחק שקול וחריף עד לדקות הסיום.

טארפלי ממשיך לעשות צרות

רוי טארפלי, הפורוואורד של דאלאס מבריקס שוב בצרות. לילה אחרי שניהל ויכוח סוער עם מנהל השחקנים של הקבוצה, לא הופיע הכדורסלן למשחק קבוצתו נגד סיאטל.

מהמבריקס נמסר כי לטארפלי אושרה מנוחה, בגלל פגיעה בברכו.

קנטונה הוליך את היונייטד לנצחון

אנגליה

שער בנגיחה של הכוכב הצרפתי הבינלאומי, אריק קנטונה בדקה ה־85, העניק נצחון למנצ'סטר יונייטד על בלקבורן, במשחק שנערך באולד־טרפורד לעיני 45,000 אלף צופים.

נצחון זה צימצם את הפער בין מנצ'סטר לבין בלקבורן הבודדת בראש, לשתי נקודות.

מנצ'סטר יונייטד שלטה במרבית דקות המשחק ובדקות הראשונות אף החמיצה שלוש הזדמנויות נוחות להבקעת שערים על־ידי אנדי קול, השחקן היקר ביותר בבריטניה, הסקוטי, מקלר וקנטונה.

שער של בלקבורן לקראת הסיום בנגיחה נפסל על־ידי השופט בטענה לא ברורה.

לבלקבורן 55 נקודות לפני מנצ'סטר יונייטד עם 53 נקודות.

עשר דקות לפני הסיום החליף קנצ'לסקיס את שארפ.

קליארי לעגה ליובנטוס

איטליה

לא לעולם חוסן. אחרי סדרת נצחונות רצופה על יריבותיה בצמרת, ספגה אתמול המוליכה יובנטוס סטירת לחי מצלצלת ודווקא מול קבוצה כקליארי, שלא עשתה חשבון למוליכה והביסה אותה בתוצאה 0:3.

שתי בעיטות עונשין מהנקודה הלבנה, אותן ביצע בצורה מוצלחת הבלגי ממוצא בראזילאי, לואיס אוליבירה (בדקות 7 ו־65, העניקו נצחון ראשון לקבוצתו בשבעה בשחקיה האחרונים וסיימו סדרה בת תשעה משחקים ללא הפסד של הקבוצה מטורינו, אך גיבור הנצחון היה הבלם של הקבוצה המקומית, רוברטו מוצי, שהפגין יכולת מעולה. את השער השלישי הבקיע דיילי ואלדז.

ההפסד (השני העונה) הותיר את "יובה" בפיסגה עם 36 נקודות, אך הפער בינה ובין הרולקת אחריה הצטמק אחרי שלאציו גברה בחוץ על בראשיה 0:1 כשאלן בוקסיץ' מבקיע שער קבוע בשני משחקים. יובה תקיים ביום רביעי את משחק ה"דרבי" החוזר נגד טורינו.

במשחק המרכזי של המחזור גברה האלופה מילאן ב"ס פירו" על פיורנטינה בתוצאה 0:2 כשערים של מרסל דסאיי ופאולו די קאניו, והתקרבה אף היא אל הצמרת (ומוכפלת במקום הרביעי יחד עם רומא) אם כי עדיין ניתוקה מרחק שבעה נקודות מהמקום הראשון.

פרמה גברה על רג'אנה 0:1 ובאותה תוצאה ניצחה אינטר בפאדובה.

יתר המשחקים הסתיימו ללא הכרעה. רומא (שער נגיחה של מרקו לאנה) וקרמונזה (אנריקו צ'ייסה) נפרדו בתיקו 1:1 וכך גם סמפדוריה ובארי. דייוויד פלאט היה הכוכב במשחק זה פגדל לסמפדוריה בדקה ה־28. לומבארדו הבקיע ל"סמפה" שוב־לייזר (שערו ה־11 העונה) לבארי.

במשחק בין טורינו וגנואה לא הובקעו שערים.

תקציב הפועל: 42.5 מיליון ש"ח

אושר בתום דיון סוער במליאת המרכז. כמה מהדוברים דרשו לנתק את הזיקה בין ההתאגדות לבין ההסתדרות, בעקבות החלטתה להפסיק את תמיכתה הכספית

מאת משה כהן

בתום דיון סוער אישרה אמש חברי מליאת מרכז הפועל את תקציב המסגרת של ההתאגדות לשנת '95 בסך 42.5 מיליון ש"ח. כמו כן, אושרה הסתייגות התק"ם, לרדת שוב בחלוקה הפנימית של התקציב בעוד שלושה חודשים.

התקציב לשנת '95 הוכן על סמך מסקנות ועדת בן דרור. אומנם נפח התקציב גדל ב־2.6 מליון ש"ח, אך בניכוי האינפלציה ישנה ירידה ראלית של כמונה אחוזים לעומת תקציב אשתקד.

בדברי ההסבר שלו על התקציב, אמר מנכ"ל הפועל, יעקב אבימור, שעקב המלצות ועדת בן דרור הצטמצמו הכנסות של מרכז הפועל ולא יהיה מנוס מפיטורי עובדים. בוויכוח שהתנהל טענו חלק מהדוברים, שבתקציב המוצע אין כל תמיכה בספורט ההישגי ומאחר וההסתדרות הודיעה שלפחות ברבעון הראשון היא לא תעביר תמיכה למרכז הפועל עבור הספורט העממי, כפי שהבטיחה בזמנו, דרשו אותם דוברים לנתק את הזיקה בין הפועל וההסתדרות.

כאמור, לאחר ויכוח סוער אושרה מסגרת התקציב והתקבלה הסתייגות התק"ם שבעוד שלושה חודשים ידונו מחדש בסעיפי התקציב.

בחלקה השני של הישיבה, אישרה מליאת מרכז הפועל את החלטת מועצת המנהלים להוציא את איגודי הספורט לעצמאות מלאה ושלא יהיו כפופים יותר להתאחדות לספורט.

בסיום הישיבה שלחו חברי המליאה איחולי החלמה לפצועים ותנחומים למשפחות השכולות שיקיריהן נהרגו בפיגוע בבית ליד.

וההסתדרות תתמוך במועצה לספורט עממי

יו"ר ההסתדרות, ח"כ חיים רמון הודיע במהלך כנס הפתיחה של המועצה לספורט עממי על החלטת הנהגת ההסתדרות לתקצב את המועצה ברבעון הראשון בסכום של 550,000 ש"ח.

ח"כ רמון ציין שמדובר בתקציב הגבוה במאות אחוזים מתקציב ההסתדרות לספורט עממי בעבר וכל זאת "חרף מצבה הכספי הקשה של ההסתדרות. אבל אנו רואים בנושא זה תחום חשוב ונספח אותו במסגרת האמצעים העומדים לרשותנו", הוא הבטיח.

ח"כ רמון ציין, כי ההסתדרות איה ממממנת יותר את הספורט המקצועי ושתקציבים שבעבר הופנו לתחום זה יופנו בעתיד לספורט העממי.

ח"כ רמון הוסיף, כי ההסתדרות רואה בהקמות העבודה את הזירה העיקרית לפעילות ספורטיביות רחבה, עממית ופתוחה ולדעתי, לספורט יש גם השלכות חיוביות בתחום החברתי.

המועצה לספורט עממי מורכבת מ־31 חברים, ביניהם, יו"ר בן אליעזר, יורם אזברקוביץ, ד"ר עודד רוזנפלד, ראש המגמה לבריאות הציבור במכון וינגייט, שלומית טור, בעבר אלופת ישראל בשחיה ונציגי נעמ"ת, מועצות פועלים, משרד הבריאות ועוד.

לאחר שמכר את קול

קיגאן: המחירים באנגליה מופרזים

קווין קיגאן, מנהלה של ניוקאסל, שמכר את אנדי קול למנצ'סטר יונייטד תמורת שישה מליון ליש"ט בתחילת החודש, הודה אתמול, כי מחירים של השחקנים האנגלים הוא מעל ומעבר לאיכותם.

"אתה יכול לרכוש שחקנים זרים ברמה טובה יותר מאשר בבית, כפי שאנו עשינו כאשר התחבנו את השווייצרי מרק הוטינגר" אמר קיגאן.

קיגאן ידע לספר, כי קבוצתו מתפשת לרכוש בלם מהליגה הראשונה וכל ההצעות שהובאו לפניה היו של מליון ליש"ט ויותר, כאשר תמורת הוטינגר שולמו 525,000 ליש"ט בלבד.

קיגאן שעזב אתמול את ניוקאל ל"מסע אירופי מסתורי" גילה שרק לפני שבועיים הוא הציע לקריסטאל פאלאס סכום של 4.75 מיליון ליש"ט, תמורת החלוץ, כריס ארמסטרונג.

'סטיב הקטן' היתל בשומריו

כדורסל מעולם אחר

'סטיב הקטן' קולטר הצליח להשתחל בין הענקים שהקיפו אותו ולקלוע לסל שתי עשיריות לפני תום ההארכה השניה כדי להעניק לקליבלנד קאבלירס נצחון 100:101 על דנבר נאגטס במגרשה של האחרונה.

הסל של קולטר (1.90 מטר) בא אחרי החטאה של רני פרי. הכדור נחת בידיו של קולטר ומסם לסבעת ופניבה. קודם לכן, היה זה קולטר שקבע שוויון 4.8 שניות מתום המועד החוקי של המשחק.

כריס מילס 20 ו"הוט" רוד וליאמס 18 נקודות ו־13 ריבאונדים הוליכו את קליבלנד, שסיימה סידרה בת שלושה הפסדים ורשמה נצחון ראשון בדנבר מאז 14 בינואר 89.

לדנבר, לה היה זה הפסד רביעי ברציפות, הירבה לקלוע דייל אליס – 24 נקודות.

בפילדלפיה קלע ראנה באריס 41 נקודות והסיקסרס ספגו רק שלוש נקודות בהרכה במשחק בו ניצחו את הלייקרס מל.א. 113:117. באריס שקלע בסידרה 14 מ־23, כולל 7 מ־11 מטווח שלוש העניק לסיקסרס נצחון שני בלבד מ־12 משחקיה האחרונים. סדריק קאבאלוס קלע 33 נקודות וקטף 11 ריבאונדים ללייקרס.

באטלנטה: 29 נקודות של קן נורמן הוליכו את ההוקס לנצחון 84:89 על הבוסטון סלטיקס. דומיניק וילקינס הוליך את הבוסטונים עם 15 נקודות שלא מנעו הפסד רביעי ברציפות.

בקולורדו למלדיה? חלוצה הבינלאומי של אזרבייג'אן, איגור סקוזייה, במכבי נתניה, עשוי לשחק בקרוב באחת הקבוצות בבאלדיה, עליכך נמסר מנתניה. הדורש סכום נבכר תמורת העברתו.

כל דבר

טלוויזיה

חינוכית

08.00 תולדות האנושות בראי הטלוויזיה.
08.30 ראשית הקריאה - בלי פרות - כבשים - ביניים שוא וכו.
08.50 מדעי הטבע - תופעות בטבע - המים וכו.
09.00 טבע - תצפית בטבע - כלב ים (דובר ערבית).
09.25 הגיל הרך - רחוב סומסום - קיפי קונה כרטיס לקונצרט וכו.
09.55 טוב לדעת - מסך פתוח להורים - מבזק חדשות בנושא חינוך.
10.00 קיוזת בוקר - בתיה ברק משוחחת עם אנשי מקצוע מתחומי הפסיכולוגיה, החינוך והחברה.
10.30 מדע וטכנולוגיה - הספרייה המדעית - זוחלים ותרגום לערבית.
11.00 אנגלית.
11.20 היסטוריה כללית - תולדות האנושות בראי הטלוויזיה - אמריקה עד הכיבוש האירופי ותרגום לערבית.
11.55 טוב לדעת - מבזק חדשות בנושא חינוך.
12.00 צרפתית.
12.15 מדעי הטבע - מעולם הטבע - לומדים על פרחים (דובר ערבית).
12.30 גיאוגרפיה פיזית - היוכלו דובי הקוטב לשחות? - השפעת אפקט החממה ותרגום לערבית.
12.40 סיבות ותוצאות ותרגום לערבית.
12.50 חברה - סיפורי התבגרות - משפחה של זרים.
13.30 אלף ואחת אמריקות - סדרה מדובבת בהנפשה.
13.55 טוב לדעת - מבזק חדשות בנושא חינוך.
14.00 קופידו - סדרה מדובבת בהנפשה לילדים.
14.15 פרפר נחמד - עדעץ וכו.
14.45 שעת כושר.
15.00 פיצוחים - שעשועון נושא פרסים.
17.00 ערב חדש.

בלליה

06.30 חדשות בעברית - מבזק.
06.31 מהדורות חדשות בערבית.
06.45 "האופנוענים מהמאדים" - סדרה בהנפשה ודיבוב עברית.
07.00 "בוקר טוב ישראל" - תכנית הבוקר של הטלוויזיה.
15.30 "בתוך על דני".
15.35 "עלילות טיניטון" - סדרה בהנפשה ודיבוב עברית.
16.00 "זאפ לראשון" - "משחקים פלוס" בשידור חי.
17.00 ערב חדש והטלוויזיה החינוכית.
17.35 "חיות חיוכים" - שעשועון שבו מצולמות חיות במצבי התנהגות מוזרים.

18.00 "עכבר בלש" - סדרה בהנפשה ודיבוב עברית.
18.15 חדשות באנגלית.
18.30 "ספורט" - מגזין הסוקר מגוון אירועי ספורט מן הארץ ומן העולם.
19.00 חדשות.
19.30 "מסיבת גן" - תכנית אירוח לילדי הגן בהשתתפות קהל ילדים והוריהם.
20.00 מבט - מהדורת חדשות עם מוספים בענייני היום + שבשבת.
21.00 "שפוליטיקה" - תכנית אירוח בשידור חי.
22.10 "בין השורות" - דרמה בריטית ותרגום עברי ערבית.
23.00 "הילוך חוזר".
23.30 "מהיום למחר" - יומן חדשות.

ערוץ 2

14.00 "טבעל" - סדרת טבע חדשה.
15.00 "זמן דיסני" - בת הים הקטנה - סדרת הנפשה מדובבת לילדים.
15.30 "זמן דיסני" - עולם מחוזר - סדרת הנפשה מדובבת לילדים.
16.00 "היפים והאמיצים" - סדרת דרמה בהמשכים.
17.00 "5 עם רפי רשף" - תכנית בענייני היום.
17.30 "הנסיך המוזיק מבל אייר" - סדרה קומית.
18.00 "תפוס ביזוז" - משחק טלוויזיה לילדים.
18.30 "ד"ר קווין - רופאה במערב".
19.30 "ליגנר" - משחק טלוויזיה נושא פרסים.
20.00 חדשות.
20.30 "אתאים לי" - שעשועון היכרויות.
21.00 "קומדי סטור" - תכנית בידור.
21.30 "לילה גוב" - תכנית הבידור של גידי גוב.
22.40 "סודות העיר" - סדרת דרמה.
23.40 "בראש של הרמן" - סדרה קומית.
00.00 חדשות.
00.05 "בראש של הרמן" - המשך.
00.10 "פוארו של אגתה כריסטי" - סדרה בריטית.
01.05 "שיר בלילה" - אמנים קוראים שירי משוררים.

המזרח תיכונית

13.00 מועדון 700; 13.55 סרט: "נפוליאון" עם אורסון ולס, סריה של; 15.30 מיסטר מאמס - העכבר האדיר (מצויר); 15.55 ג'וני קווסט; 16.20 העכבר הטסטון (מצויר); 16.45 סופר בוק (מצויר); 17.10 תכנית דת; 18.10 כח הצלה 911 (סדרה); 19.00 חדשות העולם (ערבית); 19.30 סי.אן.אן. מרוזה - כותרות החדשות; 20.00 משפחת קוסבי - סדרה קומית; 20.30 הרפתקאות חדשות של סופרמן; 21.20 בחזרה לעתיד - בלש בריטי; 22.10 מועדון 700; 23.00 תכנית מסחרית.

ע. צופיה / היום בטלוויזיה

לראות	לנסות	לוותר

זה מה שיש

דבר מעניין קרה להתייחסות ל"קומדי סטור", מרגע שהתברר שאחוזי הרייטינג שלהם גבוהים. פתאום נמצאו עוד ועוד אנשים שאוהבים את תצוגת הוולגריות הזו, את הצעקנות, את הטקסטים הגרועים, את ההתחפשות המגוחכות. העניין הוא שהקומדי סטור בעצמם כמעט לא השתנו. אנשים פשוט אוהבים לצחוק, ואין להם הרבה הזדמנויות לכך, אז הולכים על כל מה שיש. הרייטינג הגבוה? נו, מה הפלא: הרי ככל שאתה יורד נמוך יותר, הרייטינג עולה בהתאם. מומלץ לוותר, ובאותה הזדמנות לוותר גם על "פופוליטיקה" באותה שעה בערוץ הראשון, פחות או יותר מאותן סיבות.

קומדי סטור, ערוץ 2, 21:00

לראות	לנסות	לוותר

פילם־נואר במיטבו

עשית זאת, ולהבדיל כל הבדלה אפשרית, בהצגה שנייה, ב־23:50, מקרין הערוץ השני את "הליידי משנגחאי", סרטו הגאוני של אורסון ולס מ־1948. מדובר ביצירת פילם־נואר שהקדימה את זמנה. שיאה, קרב יריות המתרחש באולם של מראות, הוא אחת מפיסגות הבימוי, הצילום והעריכה של קולנוע בכל הזמנים. הסרט מספר את סיפורו של ימאי, בגילומו של ולס עצמו, הנופל ברשתה של אשה נשואה (ריטה הייוורת), שזוממת לחסל בעזרתו את בעלה העשיר והזקן. בסרט משתקפים גם יחסיהם העכורים של ולס והייוורת עצמם, שהיו נשואים באותם השנים, אך נישואיהם לא עלו יפה והתקרבו לקיצם. סרט מרהיב ביופיו, סוחף ועמוק. לראות, להקליט ולשמור לנצח.

הליידי משנגחאי, הצגה שנייה, 23:50

ריטה הייוורת ואורסון ולס, כוכבי "הליידי משנגחאי"

כבלים

ערוץ 3

08:00 קידום מקומי.
09:00 לחיות את החיים. אופרת סבון (ש.ח)
09:45 צעירים חסרי מנוח. אופרת סבון (ש.ח)
10:30 אורחים בסלון. תכנית אירוח.
11:00 לוסי אהובתי. קומדיה.
11:30 סלסטה. טלנובלה (ש.ח)
12:15 סכנים, סכנים. אופרת סבון (ש.ח)
12:40 פלקון קרסט. דרמה (ש.ח)
13:30 עיצובים. קומדיה.
14:00 הקופסה. מוסיקה (ש.ח)
14:15 לקוף חזוק. דרמה.
15:00 טופז. טלנובלה.
15:50 נוטס לנדינג. דרמה.
16:35 סכנים, סכנים. אופרת סבון.
17:00 ספינת האהבה. קומדיה.
17:50 הקופסה. מוסיקה.
18:05 לחיות את החיים. אופרת סבון.
18:50 צעירים חסרי מנוח. אופרת סבון.
19:30 קידום מקומי.
20:00 סלסטה. טלנובלה.
20:50 פלקון קרסט. דרמה.
21:40 חופשי על הבר. קומדיה.
22:05 משתגעים באהבה. קומדיה.
22:30 קיתון עם אבא. קומדיה.
23:00 אר.אן ג'י. דרמה.
23:50 הבאבה. קומדיה.
24:15 האנבר. פעולה.
01:05 רצח בפיקרית קולבוב. בילוש.

ערוץ הסרטים

10:30 אם יעלה השחר (1983, ארה"ב) (ש.ח)
12:50 אל תביטי לאחור (1952, אנגליה). דרמת בית משפט, על עורכת דין בתחילה הבגינה על ידידה הג'יגולו כנאשם ברצח האהובת הבוגדת שלו. בהשתתפות: ג'ין סינקלר ואני גרלהזם. במאי: פרנסיס ביזל.
14:05 סרט המדרי: הפגישות של דניס.
14:40 רוח השחר (1990, ארה"ב). דרמת הרפתקאות לכל המשפחה, המגוללת את סיפורה של מערכת יחסים חמה ומגנת בין אב לבנו. בעזרתו של נשר, חיית המחמד שלהם, מציל הילד את אביו מאסון. עם: דן הגרטי, ביל סמית, ג'ורי ארנבורה, פרזו יאריש.
16:10 פאואוגה (1988, צרפת). דרמה. בתו הצעירה של פוליטיקאי נמלטת מביתה המנוכר ומוצאת לעצמה שני חברים: זוג צעירים במנוסה שהואשמו לכל מחסורה. במאי: מרקו פיקו. עם: דק היגלן, דניאל מאר.
17:55 הקרב האחרון (1991, ארה"ב). דרמה. אלוף קיית, שהרג את מורו בשגגה ויצא 25 שנות מאסר, עובר כמורה לסייף בסטודיו של האלוף החדש. בנו של ההרוג, כאשר והוא מתגלה הופך הקרב ביניהם לבלתי נמנע. עם: פ. מורי אברהם, אריק רוברטס וכריסטופר ריידל.
19:25 שיים בהרגי (1992, ארה"ב). מותחן. ליגרוי ואגנר בכבבת כלכה עשירה, שיוצאת לשיט ביזה הרבש ונאבקת על הסיפון את בעלה הגוי. כי אשמה רשימת החשודים כוללת את אנג'י דיקנסון, גרנט שו וג'וף בכתום. במאי: טוני וארמבי.
20:50 חדש בקולנוע.
21:00 התגובות רעה (1992, אנגליה). זוג נשוי (סכיון ריאה וטנייר קיזוק) נאבק עם מכלול בעיות ועימותים הקשורים לחיים המשותפים. כמו בורים, הויכם החברים, העבודה והשיפוצים התמידיים בבית המסמסה למעמסה לאתגר. במאי: לס בלייר. עם: פיליפ ג'קסון, קלייר היגנס.
22:45 להחליף הורים (1992, ארה"ב). נער בן 12 מרים לבור בין הוריו הגרושים המשתמשים בו ובאחיו במאבקיהם זה בזה. הוא פונה לבני זוג, הורים לשמונה ילדים, המבקשים את רצונם לאמץ אותו. הנער פונה לבית המשפט ומבקש בעזר הסר תקרים להתגרש מהוריו והפוך רשמית לבנם האמיתי. במאית: לינדה אסו.
24:15 בשבי (1991, ארה"ב). חלום גן העדן של זוג צעיר הופך לסיוט בהוואי, כאשר שני פושעים מבוקשים לוקחים אותם בשבי. מרס שכיים מייקל מאג'גר. עם: ג'ואנה קרנס, כאר: בסטוריק, ג'ון סטאמוס.
01:50 בעקבי השאול 2 (1988, אנגליה). האימה נמשכת. צעירה עוזרת לגיהנום כדי להציל את אביה מידי היצורים השאדיסטיים המענים אותו. אמה היורדת טקסה להתיה יחד עם פסיכיאטר העוסק בסוות מיסתוריים ניצבים אף הם נגדה. במאי: טוני ראנדל. עם: אשלי לורנס, קלייר היגנס, קנת קראנהם, שון צ'פמן.

ערוץ הילדים

06:30 להתלכלך עם שש. מצויירים על הבוקר.
08:00 להתלכלך עם שש (ש.ח)
09:00 המחסן של כאילו. ארנבונת פיצפונת, באלאגל (ש.ח)
09:30 גינת ההפתעות (ש.ח)
09:35 אליאס ליצן החצר (ש.ח)
10:00 עלילות תיאודור (ש.ח)
10:30 הכתה המעופפת. אולפן (ש.ח)
10:35 הימן ושליטי היקום (ש.ח)
11:05 פנקי השובבה (ש.ח)
11:40 בוורלי הילס 90210 (ש.ח)
12:40 לתי סונג (ש.ח)
13:00 המחסן של כאילו. על שעון השמש, ארחם וכותל.
13:30 גינת ההפתעות.
13:35 הבוקרים המופלאים.
14:00 אורסון האוליבה.
14:30 שעת אפס. אולפן חי.
14:35 גבורות הכוכבים (ש.ח)
15:00 הכתה המעופפת. אולפן חי.
15:05 הימן ושליטי היקום.
15:30 הכתה המעופפת. אולפן חי.
15:35 קסרי משפחה.
16:00 הכתה המעופפת. ששטום.
16:10 בוורלי הילס 90210. דרמה.
16:35 הכתה המעופפת. אולפן חי.
17:10 לתי סונג.
17:25 הכתה המעופפת. אולפן חי.
17:30 מזמנה.
18:00 גינת ההפתעות (ש.ח)
18:05 אליאס ליצן החצר (ש.ח)
18:30 עלילות תיאודור (ש.ח)
19:00 המחסן של כאילו. ארנבונת פיצפונת, באלאגל (ש.ח)

הצגה שנייה

22:00 נסיכת הירח (1987, יפן). סרטו של קון איצ'יקווה הוא עיבוד קולנועי לאגדה יפנית עתיקה, שמשלבת פנטזיה ומדע בדיוני. ילדה קטנה נשלחת משמים לתוך עץ. הילדה גדלה, שלושה אצילים יפנים מבקשים את ידה והיא מעמידה אותם בניסיונות קשים, בוחרת את חתנה, אך אז נאלצת לעזוב אל עולמה. עם טושירו מיפונה.
23:50 הליידי משנגחאי (1948, ארה"ב). אורסון ולס בים מותחן לא שגרתי על ימאי תמים והרפתקן שמסתבך לבוית של יאכטה בבעלותם של עורך דין נכה ורעיתו האשה היפהפיה. במהלך שיט התענוגות מסתבך הימאי במזימת רצח. עם אורסון ולס, ריטה הייוורת, האורס סלואן.

שעו פלוס

19:30 שלושה בירה אחת. קומדיה.
19:55 נשואים פלוס. קומדיה.
20:20 אריזה משפחתית. קומדיה.
20:45 הכל נשאר במשפחה. קומדיה.
21:15 חוק וסדר. דרמה.

תרבות, מדע וטבע

06:00 אוניברסיטה פתוחה. שיווק, ניהול וכלכלה (מיחזר ב־18:00)
12:00 דיסקברי. הישרדות (ש.ח)
13:00 דיסקברי. גאלאקטיקה (ש.ח)
13:30 דיסקברי. הצעד הבא (ש.ח)
14:00 אוניברסיטה פתוחה (ש.ח)
16:00 דיסקברי. הישרדות (ש.ח)
17:00 דיסקברי. גאלאקטיקה (ש.ח)
17:30 דיסקברי. הצעד הבא (ש.ח)
18:00 אוניברסיטה פתוחה. עיצוב הפצה.
18:30 אוניברסיטה פתוחה. שלט הוא השקפה נהדרת.
19:30 אוניברסיטה פתוחה. לוויני חדשות.
20:00 דיסקברי. ודום פראי.
21:00 דיסקברי. הטירות הגדולות של אירופה.
21:30 דיסקברי. אי הסמטנן.
22:00 דיסקברי. יום שלישי הראשון.
23:00 דיסקברי. ודום פראי (ש.ח)
23:50 אוניברסיטה פתוחה (ש.ח)

רדיו

קול המוסיקה

06.06 "שחרית מוסיקלית" - רוזל: מבוא ואלגרו לנבל, חליל, קלרינית ורביעיית כלי־קשת; דביסי: מחולות קודש וחול; רוזל: "קטע של קופרן"; איבר: דיוורטיסמנט.
07.07 "שחרית מוסיקלית" - מוצרט: סימפוניה מס. 12 בסול מז'ור, ק. 75 ב; מאהלר: שירי שוליה נודד; מאייה: קונצ'רטו לצ'מבלו ולחמישה כלים.
08.05 "שחרית מוסיקלית" - שופן: רונדו "אילה מזור", אופ. 5; צ'ייקובסקי: קונצ'רטו ברה מז'ור לכנור ולתז. אופ. 35.
09.05 "בוקר שני" - בעיקר חליל. מרצ'לו: סונטה מס. 1 במה מז'ור לחליל ובסו־קונטינואו; פאול בן־חיים: סונטה לחליל ושלישיית כלי־קשת.
09.35 שני קונצ'רטי - סקריאבין: קונצ'רטו בפה־דיאז מינור לפסנתר ולתז. אופ. 20; הינדמית: קונצ'רטו לקרן ולתזמורת.
10.25 מחוות לארגנטינה ואיבריה - פיאצולה: ארבע תחושות של טנגו. דביסי: "איבריה", מתוך "תמונות לתזמורת"; מספן ראקו: מחווה לסארגה.
11.25 פגניני, שופן - וגם שכיניהם... פגניני: עיבוד לקפריצ'יו מס. 5; פגניני: סונטה גדולה. שופן: סקרצו מס. 1 בסי־במול מינור, אופ. 31; שופן: עיבוד לאטיוד מס. 6, אופ. 10.
11.57 "בימת שיר" - אפרת מישורי קוראת משירה.
12.00 "קלאסיקל" - מריו לנצה שר שירים ואריות מתוך הסרט "קרוזו הגדול".
13.00 "אמן השבוע" - אינגריד הבלר - מיצירות מוצרט: קונצ'רטו מס. 20 ברה מינור לפסנתר ולתז., ק. 466; סונטה ברה מז'ור לפסנתר ב־4 ידיים, ק. 521.
14.05 שבוע בתזמורת.
14.06 "הדרך" - צלילים וקולות בעקבות הזמן.
15.00 "מחורי יצירות" - תכנית מרצגת ומוסברת ע"י אלכסנדר תמיר - 32 הסונטות לפסנתר של בטהובן, המעט סונטה מס. ובמה מינור, אופ. ½ - תכנית ראשונה.
16.00 "מוסיקה עתיקה - בוקלעות חדשות" - ה"סיקסטיר" הצרי כריסטופרס: המוסיקה המלאה להלוויית המלכה מרי מאת הנרי פרסל ומאת תומס מורלי.
17.00 "אתנחתא" - שידור חי מאולם הנרי קראון בירושלים: אראלה תלמי, חליל / יוכבד שורק, צ'מבלו / אביגיל ארנהיים - קלרנית: ישן וחדש לחליל, לקלרנית ולצ'מבלו מיצירות הנדל, בטהובן, פלורנס שמיט, הנרי ומוזין ויחזקאל בראון.
19.00 "קשת של צלילים" - פרוטוגר: קנצונה לעוגב; דוד פולה: סונטה למיתרים ועוגב; י. מיכאל באך: "אשרי האיש השמח בחלקו"; י. וילהלם פרידמן: סונטה למיתרים ולצ'מבלו; י. מיכאל באך: "הללו את אלוהי כי נפלאים מעשיו"; ביבר: סונטה לכנור ולעוגב מס. 4; שמלצר: סונטה לכנור, ויולה דה גמבה וצ'מבלו; היינריך באך: "אודך על כי נוראות נפליתי"; תהלים קל"ט.
20.05 "קונצרט ערבית" - מוצרט: חמישיה במי במול מז'ור לפסנתר ולכלי־נשיפה, ק. 452; היידן: סימפוניה מס. 95 בדו מינור.
20.50 "עניין של הסכמה" - מורטון פלדמן - "כנור ורביעייה" - שעתיים חסר רבע וחצי עם יצירתו, כפי שהוקלטה ברצף אחד עם הכנור משקר גבריאלוף ורביעיית אודיסי.
22.57 "בימת שיר" - אבנר אלדן קורא משירה.
23.00 "רק כאן".

רשת א'

06.06 שירים עבריים.
08.05 "פותחים באלף" - מגזין בוקר.
08.10 פינות במגזין - "פסלי אייר".
08.30 "עצות לנהגים".
08.40 "הארכיון" - היום לפני.
09.05 "יעוץ משפטי".
09.30 "עצות".
09.40 "מידע לצרכן".
10.05 "טלרדיו" - שיחות מידע למאזינים.
10.30 "בריאות".
11.05 "מלה וארץ".
11.30 "גיל הזהב".
11.45 "תירוזה".
12.05 "חוים".
14.05 שירים של פעם.
14.55 "בימת שיר".
15.05 "בראש צעיר" - מגזין יומי לילדים ונוער.
16.05 "זונה".
16.55 "קראתי ספר".
17.05 "קול האמצעירות".
18.05 "הכל מורשה" - יהדות ומסורת.
19.05 "יומן מורשה" - בענייני דיומא.
19.50 "עוד סיפור אחד ודי".
20.00 מבט לחדשות - העברה מהטלוויזיה הישראלית.
20.50 פרקי היום בתנ"ך.
21.00 "אמור בשבחך" - פרקי חזנות ופיוטים בנוסח מזרחי.
22.05 "פתוח - מוצרים מיעצים".
23.05 "שירים עבריים".

רשת ב'

06.06 הבוקר הזה - חדשות + מוסיקה.
08.05 עכשיו אחר - עוד חדשות אחרות.
09.05 מה היה לנו שם.
10.05 הכל דיבורים.
12.05 בחצי היום - משדר צהריים + מוסיקה.
14.05 רגעי קסם.
15.05 יומן חוץ.
15.45 עיתונות חוץ.
16.05 צבע הכסף.
17.05 חמש אחרי החדשות.
17.57 "רגע של עברית".
18.05 "היום הזה" חדשות + מוסיקה.
19.05 דין ודברים - מגזין בענייני משפט.
20.00 מבט לחדשות - העברה מהטלוויזיה הישראלית.
20.30 שירים עבריים.
20.57 רגע של עברית.
21.05 משחקי לילה.
25.05 "כל היום" + מוסיקה.
00.05 יומן חצות.
00.15 "כל היום" + מוסיקה.
01.05 לתוך הלילה.
05.05 "אור ראשון".

רשת ג'

06.06 "הכל פתוח".
07.05 "אוקטן גימל".
09.05 "בוקר בוקר".
10.05 "תכנית עשר".
11.05 "היום כי לא נתנים מהאהבה".
12.05 אתנה עצמית.
13.05 "להוט".
14.00 "צגולה" - חדשות הפופ של רשת גימל.
14.05 "חדש חדש ומחודש".
15.05 "חולה רדיו".
16.00 "קופסת הלהיטים".
17.05 "בזוק אחד".
18.05 "רוק בישראל".
19.05 "מביש אורה".
20.00 "שעה אישית".
21.05 "כחול המזרח/תחנה מרכזית" - שעה עם אומן.
22.05 שיר לאמוני - ר"שים כבקשתך.
23.05 "קצת אחרת".

גלי צה"ל

05.02 בוקר טוב צה"ל - תכנית בוקר לחיילים.
05.56 באמצע מילולי - פינתו של אבשלום קור.
06.00 תאריך + מבזק ידיעות.
06.05 "אוניברסיטה משודרת" - "הפיסיקה והמטפיסיקה של דקרט" - "שותו של המוסר". מרצה: ד"ר יוסל שטיינר.
06.30 בוקר טוב ישראל - מהדורה ראשונה.
07.07 שבע אפס שבע.
08.00 בוקר טוב ישראל - מהדורה שנייה.
09.05 "מוסיקה על הבוקר".
10.05 גבון לעכשיו.
12.50 בילוי היום - מדריך יומי בנושאי תרבות ובידור.
13.00 בצהרי היום - יומן לסיכום חדשות.
13.15 מסול בספק - תכנית ראיות.
15.05 יש עם מי לדבר - אריה מליניאק בשיחות טלפוניות עם מאזינים בענייני היום.
15.55 באמצע מילולי - פינתו של אבשלום קור.
16.00 שעה לפני.
17.00 ערב טוב ישראל.
18.05 באש צולבת - עימות בסוגיות בטחון ישראל.
18.30 "האמת סתר".
19.55 הודעות לחיילים.
20.00 חדשות ערוץ 2.
20.30 יבוא ללוות - מגזין בענייני חינוך.
21.05 שבע דרך.
22.05 ויטמינים - מוסיקה בריאה.
23.05 עשרים וארבע - היום שהיה.
00.00 יומן חצות - יומן לסיכום חדשות היום.
00.10 "ציפורי לילה" - תכנית מוסיקלית.
02.00 "לא רוצים לישון" - מוסיקה לשעות הקטנות של הלילה.

גלגלצ

07.05 מדינה בדרך.
09.05 התרומבות - שירים ל"רישום" מצב הרוח.
10.05 שמש.
12.05 מיגע אויר.
13.05 ספטמר.
14.05 "משהו לדרך".
15.05 יואב קטנר ממשיך לנסוע.
16.05 [illegible]
18.05 גלגלאצ.
20.05 "פתוח לתנודה" - אמצעים לנהיגה מונעת.
22.05 "לילה טוב".

קולנוע

תל־אביב

בורדוק: האשה שיצרה שמן שמשום א"ה 18.00, 20.00
הזמן של גבי מורטי א"ה 22.00
גן העיר 1: פריסילה - מלכת המדבר א"ה 17.00, 19.30, 21.45
גת: טיפולים אישיים א"ה 17.00, 19.25, 21.50
דיזנגוף 1: שבוע ימים של סיחוף חושים א"ה 11.00, 13.05, 15.10, 17.15, 19.30, 21.50
דיזנגוף 2: שכים בונדינית א"ה 11.00, 13.40, 16.20, 19.00
רומן על אמת א"ה 21.50
דיזנגוף 3: אל הבערב הקסום א"ה 11.00, 15.10, 19.30
כלבי אסבורות א"ה 13.05, 17.15, 21.50
דקל: צבע הלילה א"ה 19.30, 21.45
הוד 1: נהר הפרא א"ה 13.50, 16.30, 19.30, 22.00
הוד 2: חשיפה א"ה 13.30, 16.30, 19.15, 22.00
הוד 3: פריסילה - מלכת המדבר א"ה 13.30, 16.30, 19.30, 22.00. ה' 13.30, 19.30, 22.00
הוד 4: פורסט גאמפ א"ה 13.30, 16.30, 19.15, 22.00
הקולנוע: קיקה ב' 17.00, 19.30, 21.45. ה' 19.30, 21.45
חן 1: ספרות זולה א"ה 16.10, 19.05, 21.55
חן 2: פרנקנשטיין א"ה 11.30, 14.30, 17.00, 19.30, 21.50
חן 3: חיבוק גורלי א"ה 11.30, 14.30, 17.00, 19.30, 21.50
חן 4: חכם על גדולים א"ה 17.00, 19.30, 21.50
חן 5: שירת הסירנה א"ה 17.00, 19.30, 21.50
מיילת 1: ראיון עם הערפד א"ה 17.00, 19.30, 22.00
מיילת 2: שודרות על עקבים א"ה 17.00, 19.30, 22.00
מיילת 3: הלקוח א"ה 17.00, 19.30, 22.00
לב 1: חומות של תקווה א"ה 12.00, 14.20, 17.00, 19.20, 22.00
לב 2: סיפור חיים א"ה 12.00, 14.15, 16.55, 19.30, 21.50
לב 3: רוצחים מלידה א"ה 16.50, 21.50
בשם של אבנים א"ה 12.05, 14.00, 19.30
לב 4: משפחת החורפנים א"ה 12.00, 14.00, 19.30
עירום א"ה 17.00, 22.00
מוזיאון ת"א: ממזר קטן א"ה 17.00, 19.45, 22.00
מקסים החדש: ספיד א"ה 19.15, 21.40
סינמטק 1: ביזות הכאפייה הירוקה א"ה 17.00, 19.30, 21.45
צוותא: אקוסטיקה א"ה 17.00, 19.30, 21.50
רב אור 1: אדמה הקטנה א"ה 17.00, 19.30, 21.50
רב אור 2: ארבע חתונות ולוויה אחת א"ה 17.00, 19.30, 21.50
רב אור 3: מלך האריות א"ה 17.00
מה עובר על גילברט א"ה 19.30, 21.50
רב אור 4: אבא סרדינית א"ה 17.00, 19.30, 21.50
רב אור 5: הסיוט לפני חג המולד א"ה 17.00, 19.30, 21.50
שחף 1: נהר הפרא א"ה 17.00, 19.30, 22.00
שחף 2: פורסט גאמפ א"ה 16.30, 19.15, 22.00
תל־אביב 1: ג'וניור א"ה 17.00, 19.30, 22.00
תל־אביב 2: חשיפה א"ה 16.30, 19.15, 22.00
תל־אביב 3: המומחה א"ה 17.00, 19.30
חשיפה א"ה 22.00

חיפה

אורלי: סיפור חיים א"ה 18.45, 21.15
סינמה קפה מוריה: ביזות הכאפייה הירוקה א"ה 19.30, 21.30
סינמה קפה עממי
סינמה 1: המומחה א"ה 19.00
תותים בשוקולד א"ה 21.15
סינמה 2: פריסילה מלכת המדבר א"ה 19.00, 21.15
עצמון 1: ג'וניור א"ה 16.30, 19.00, 21.20
עצמון 2: חשיפה א"ה 16.15, 18.45, 21.20
עצמון 3: שודרות על עקבים א"ה 16.30, 19.00, 21.20
עצמון 4: נהר פרא א"ה 16.30, 19.00, 21.20
עצמון 5: שבוע ימים של סיחוף חושים א"ה 16.30, 19.00, 21.20
פנורמה 1: פורסט גאמפ א"ה 16.15, 18.45, 21.30
פנורמה 2: אקוסטיקה א"ה 16.30, 19.00, 21.30
פנורמה 3: ראיון עם הערפד א"ה 16.30, 19.00, 21.30
רב אור 1: טיפולים אישיים א"ה 16.30, 18.50, 21.20
רב אור 2: חומות של תקווה א"ה 18.40, 21.20
חופשה בחותולים א"ה 16.30
רב אור 3: ממזר קטן א"ה 16.45, 19.00, 21.20
רב גת 1: ספרות זולה א"ה 18.30, 21.20
רב גת 2: פרנקנשטיין א"ה 16.30, 19.00, 21.20
רב מור 1: חומות של תקווה א"ה 18.40, 21.20
רב מור 2: טיפולים אישיים א"ה 16.30, 19.00, 21.20
רב מור 3: חיבוק גורלי א"ה 16.45, 19.00, 21.20
רב מור 4: ספרות זולה א"ה 16.00, 18.40, 21.30
רב מור 5: פרנקנשטיין א"ה 16.45, 19.00, 21.20
רב מור 6: ארבע חתונות ולוויה אחת א"ה 16.45, 19.00, 21.20
רב מור 7: פורסט גאמפ א"ה 16.00, 18.45, 21.30

קריות

קריון 1: ג'וניור א"ה 16.45, 19.00, 21.30
מלאכים בחופשה א"ה 16.45
קריון 2: נהר הפרא א"ה 16.45, 19.00, 21.30
קריון 3: סיפור חיים א"ה 19.00, 21.30
קריון 4: חשיפה א"ה 16.45, 19.00, 21.30
קריון 5: ראיון עם הערפד א"ה 19.00, 21.30
מסיבה א"ה 16.45
קריון 6: מלך האריות א"ה 16.45
פורסט גאמפ א"ה 16.45, 19.00, 21.30
קריון 7: שודרות על עקבים א"ה 16.45, 19.00, 21.30
קריון 8: ארבע חתונות ולוויה אחת א"ה 19.00, 21.30
קריון 9: חופשה בחותולים א"ה 16.45

ירושלים

גיל 1: חשיפה א"ה 16.30, 19.15, 21.45
גיל 2: נהר הפרא א"ה 16.30, 19.15, 21.45
גיל 3: שודרות על עקבים א"ה 16.30, 19.00, 21.30
גיל 4: פורסט גאמפ א"ה 16.30, 19.00, 21.45
גיל 5: חומות של תקווה א"ה 16.30, 19.00, 21.45
גיל 6: שבוע ימים של סחוף חושים א"ה 16.30, 19.00, 21.30
גיל 7: ג'וניור א"ה 16.30, 19.00, 21.30
גיל 8: ג'וניור א"ה 16.30, 19.00, 21.30
חן 1: פרנקנשטיין א"ה 17.00, 19.25, 21.50
חן 2: ספרות זולה א"ה 16.10, 19.00, 21.50
חן 3: ממזר קטן א"ה 17.00, 19.30, 21.50
חן 4: טיפולים אישיים א"ה 17.00, 19.25, 21.55
חן 5: חיבוק גורלי א"ה 17.00, 19.30, 21.50
חן 6: הסיוט לפני חג המולד א"ה 17.00, 19.30, 21.50
חן 7: ארבע חתונות ולוויה אחת א"ה 17.00, 19.30, 21.55
רון 1: פרנקנשטיין א"ה 17.00, 19.00, 21.30
רון 2: שירת הסירנה א"ה 17.00, 19.00, 21.30
תיאטרון ירושלים: סיפור חיים א"ה 19.00, 21.30

רמת גן - גבעתיים

ארזים 1: ג'וניור א"ה 17.00, 19.30, 21.50
ארזים 2: פרנקנשטיין א"ה 17.00, 19.25, 21.50
ארזים 3: חשיפה א"ה 17.00, 19.25, 21.55
רב גן 1: ספרות זולה א"ה 16.00, 19.00, 21.55
רב גן 2: נהר פרא א"ה 17.00, 19.30, 21.50
רב גן 3: ארבע חתונות ולוויה אחת א"ה 17.00, 19.20, 21.50
רב גן 4: טיפולים אישיים א"ה 17.00, 19.25, 21.55

אור־יהודה

גיל 1: חשיפה א"ה 16.45, 19.15, 21.45
גיל 2: ג'וניור א"ה 16.45, 19.15, 21.45

גיל 3: פורסט גאמפ א"ה 16.30, 19.00, 21.45
גיל 4: שודרות על עקבים א"ה 17.00, 19.15, 21.45

אשדוד

גיל 1: חשיפה א"ה 16.30, 19.00, 21.45
גיל 2: ג'וניור א"ה 16.30, 19.00, 21.45
גיל 3: נהר הפרא א"ה 16.30, 19.00, 21.45
גיל 4: חכם על גדולים א"ה 16.30, 19.00, 21.45
גיל 5: חיבוק גורלי א"ה 16.30, 19.00, 21.45

באר־שבע

גיל 1: ג'וניור א"ה 16.30, 19.15, 21.45
גיל 2: שודרות על עקבים א', ב, ד, ה' 16.30, 19.15, 21.45. ג' 16.30
גיל 3: חשיפה א"ה 16.30, 19.15, 21.45
גיל 4: נהר הפרא א"ה 16.30, 19.15, 21.45
רב נגב 1: ספרות זולה א"ה 16.10, 19.00, 21.50
רב נגב 2: ארבע חתונות ולוויה אחת א"ה 17.00, 19.30, 21.50
רב נגב 3: פרנקנשטיין א"ה 17.00, 19.30, 21.50
רב נגב 4: טיפולים אישיים א"ה 17.00, 19.25, 21.55

בת־ים

חן 1: נהר הפרא א"ה 17.00, 19.30, 21.50
חן 2: חשיפה א"ה 17.00, 19.25, 21.55
חן 3: ג'וניור א"ה 17.00, 19.30, 21.50
חן 4: ספרות זולה א"ה 19.00, 21.50
חן 5: חומות של תקווה א"ה 16.30, 19.15, 21.55
חן 6: המומחה א"ה 17.00, 19.30, 21.50
חן 7: פרנקנשטיין א"ה 17.00, 19.25, 21.55

הרצליה

אחרישהויות דניאל: אקוסטיקה א"ה 19.30, 21.30
מגדיין 1: פורסט גאמפ א"ה 19.30, 22.15
מגדיין 2: ג'וניור א"ה 19.30, 22.00
סבאר 1: חשיפה א"ה 19.20, 21.50
סבאר 2: נהר פרא א"ה 19.40, 22.00
סבאר 3: ג'וניור א"ה 19.30, 22.00

חדרה

לב 1: ג'וניור א"ה 16.40, 19.20, 22.00
לב 2: חומות של תקווה א"ה 16.40, 19.15, 21.50
לב 3: חשיפה א"ה 16.40, 19.20, 21.45
לב 4: נהר הפרא א"ה 16.40, 19.20, 21.45

חולון

גל 1: ג'וניור א"ה 16.45, 19.15, 21.45
גל 2: ראיון עם הערפד א"ה 16.45, 19.15
ג'וניור א"ה 21.45
גל 3: נהר הפרא א"ה 16.45, 19.15, 21.45
גל 4: פורסט גאמפ א"ה 16.30, 19.00, 21.45
גל 5: שודרות על עקבים א"ה 16.45, 19.15, 21.45

כפר־סבא

גיל 1: ג'וניור א"ה 16.45, 19.15, 21.45
גיל 2: חומות של תקווה א"ה 16.30, 19.15, 22.00
גיל 3: ספרות זולה א"ה 16.00, 19.00, 22.00
גיל 4: חשיפה א"ה 16.45, 19.15, 22.00
גיל 5: פורסט גאמפ א"ה 16.45, 19.15, 22.00
גיל 6: נהר הפרא א"ה 16.45, 19.15, 21.45
גיל 7: ארבע חתונות ולוויה אחת א"ה 16.45, 19.15, 21.45

נס־ציונה

גיל 1: ג'וניור א"ה 16.45, 19.15, 21.45
גיל 2: חשיפה א"ה 16.45, 19.00, 21.45
גיל 3: שודרות על עקבים א"ה 16.45, 19.15, 21.45
גיל 4: נהר הפרא א"ה 16.45, 19.15, 21.45

נצרת עילית

גיל 1: חכם על גדולים א"ה 16.45, 19.00, 21.30
גיל 2: חתיכה על תנאי א"ה 16.45, 19.00, 21.30
גיל 3: ג'וניור א"ה 16.45, 19.00, 21.30
גיל 4: ארץ חדשה א"ה 16.45, 19.00, 21.30
גיל 5: נהר פרא א"ה 16.45, 19.00, 21.30
גיל 6: נהר פרא א"ה 16.30, 19.00, 21.30
גיל 7: ארבע חתונות ולוויה אחת א"ה 16.45, 19.00, 21.30

נתניה

גיל 1: ג'וניור א"ה 16.30, 19.15, 21.45
גיל 2: חומות של תקווה א"ה 16.30, 19.00, 21.45
גיל 3: פורסט גאמפ א"ה 16.30, 19.00, 21.45
גיל 4: חשיפה א"ה 16.45, 19.15, 21.45
גיל 5: נהר פרא א"ה 17.00, 19.15, 21.45
חן השרון 1: ספרות זולה א"ה 16.10, 19.00, 21.50
חן השרון 2: מה עובר על גילברט א"ה 17.00, 19.30, 21.50
חן השרון 3: טיפולים אישיים א"ה 17.00, 19.25, 21.50
חן השרון 4: פרנקנשטיין א"ה 17.00, 19.30, 21.50

ערד

מטאור 1: פורסט גאמפ א"ה 19.15, 21.50
מטאור 2: מלאכים בחופשה א"ה 19.15
רוצחים מלידה א"ה 21.45
מטאור 3: שודרות על עקבים א"ה 19.15, 21.30

פתח־תקוה

היכל 1: ג'וניור א"ה 17.00, 19.15, 21.45
היכל 2: חשיפה א"ה 17.00, 19.15, 21.45
היכל 3: נהר פרא א"ה 17.00, 19.15, 21.45. ה' 19.15, 21.45
רם 1: ארבע חתונות ולוויה אחת א"ה 17.00, 19.15, 21.45
רם 2: פורסט גאמפ א"ה 16.30, 19.00, 21.45
רם 3: ארץ חדשה א"ה 17.00, 19.15, 21.45

ראשון־לציון

קניון הזהב 1: חשיפה א"ה 16.45, 19.15, 21.45
קניון הזהב 2: חשיפה א"ה 16.45, 19.15, 21.45
קניון הזהב 3: ספרות זולה א"ה 16.15, 19.00, 21.45
חן 1: ספרות זולה א"ה 16.10, 19.00, 21.50
חן 2: חיבוק גורלי א"ה 17.00, 19.30, 21.50
חן 3: טיפולים אישיים א"ה 16.50, 19.20, 21.50
חן 4: פרנקנשטיין א"ה 17.00, 19.25, 21.50
מטאור 1: חכם על גדולים א"ה 19.15, 21.45
מטאור 2: פריסילה - מלכת המדבר א"ה 21.45
הלקוח א"ה 19.15
מטאור 3: מה עובר על גילברט א"ה 19.15, 21.45
מטאור 4: המומחה א"ה 19.15, 21.45
ראשון: המומחה א"ה 19.30, 21.45

רחובות

חן 1: ג'וניור א"ה 19.30, 21.50
חן 2: חשיפה א"ה 19.15, 21.50
חן 3: סיפור חיים א"ה 19.10, 21.45
חן 4: ספרות זולה א"ה 18.50, 21.50

רעננה

מארק 1: נהר פרא א"ה 17.00, 19.30, 22.00
מארק 2: ג'וניור א"ה 17.00, 19.30, 22.00
מארק 3: פרנקנשטיין א"ה 17.00, 19.30, 22.00
מארק 4: ספרות זולה א"ה 19.00, 21.50
מלאכים בחופשה א"ה 17.00
מארק 5: חשיפה א"ה 17.00, 19.30, 22.00

אשקלון

גיל 1: ג'וניור א"ה 16.45, 19.00, 21.45
גיל 2: חשיפה א"ה 16.30, 19.00, 21.45
גיל 3: פורסט גאמפ א"ה 16.30, 19.00, 21.45
גיל 4: פריסילה - מלכת המדבר א"ה 16.45, 19.00, 21.45
גיל 5: נהר פרא א"ה 16.45, 19.00, 21.45
חן 1: מה עובר על גילברט א"ה 17.00, 19.30, 21.50
חן 2: חיבוק גורלי א"ה 17.00, 19.30, 21.50
חן 3: פרנקנשטיין א"ה 17.00, 19.25, 21.50
חן 4: ארבע חתונות ולוויה אחת א"ה 17.00, 19.30, 21.50
חן 5: ספרות זולה א"ה 16.10, 19.00, 21.50

לוד

מטאור 1: פורסט גאמפ א"ה 19.15, 21.50
מטאור 2: חכם על גדולים א"ה 19.15, 21.45
מטאור 3: קיקה א"ה 21.45
טיימקופ א"ה 19.15

תרום דם
ותציל
חיי אדם